臺灣日日新報
夕刊
六月二十五日
發行所 臺灣日日新報社

話しい 書心地 鉛筆と ペンたは イブセン

東亞建設輝く金字塔
汪國府主席けふ離京
近衞首相等と堅き握手

【東京電話同盟】日華親善並に東亞建設史上不滅の金字塔を打建てた國民政府主席汪精衞氏は滯在九日間に亙る帝都に別れを告げ二十五日午前九時東京驛發特急燕で離京した、この朝帝都は前夜来の雨も上り汪主席を見送るに相應しく晴上つた空だ、午前八時四十分宿舍麻布の中國大使館を出發した汪主席一行は外務省差廻しの自動車に分乘沿道に堵列した學生生徒各團體、市民等の歡呼の中を日華兩國の大國旗を交へる東京驛正面玄關に到着した、これより先汪主席一行の列車出發の八番線ホームには近衞首相始め平沼內相、東條陸相、及川海相、小倉國務相外各閣僚、木戶內府、松平宮相、原樞府議長、貴衆兩院議長等文武顯官が整然と威儀を正して待つ、やがて松岡外相の案內で中央玄關からホームに姿を現はした汪主席は見送者一同に一々鄭重な挨拶を述べ近衞首相、松岡外相と堅い握手を交した、やがて發車のベルを合圖に都合で帝都に留まる周佛海財政部長以下の隨員を殘して一行は展望車に乘込む、慌ただしい出發の一瞬、急ピッチで昂まつて行く萬歳の嵐の中にやがて午前九時汪精衞氏一行を乘せた特急燕は發車した、斯くて忘れ得ぬ感激の裡に離京した汪主席一行は同日大阪驛着、同驛から自動車で甲子園ホテルに落ち着き記者團と會見同夜大阪府・市・同商工會議所共同主催の歡迎會に臨む

ソ軍を撃破獨軍猛進

【ベルリン二十四日發同盟】D・N・B通信は二十四日獨ソ戰況に關し次の如く發表した

一、獨軍部隊は二十三日赤軍に對し尚も猛攻を加へつつ敵中深く突入し一地區に於て敵戰車百八十臺を一氣に撃破せしめた

一、南部戰線に活躍中のドイツ、ルーマニア聯合軍部隊は息つく間もない猛攻の連續を以て敵の頑強な抵抗を撃破突進を續けつつあり、この方面の攻撃で赤軍に對し最も甚大なる損害を與へた

一、ソ聯爆撃機二十數機の編隊は二十三日東プロイセンに來襲爆撃を企圖したが、獨迎撃機はこれを邀撃し僅か數分間にして全部撃墜、敵乘員多數を捕虜にした、獨側には一機の損害もなし

一、獨軍兵團は二十三日ソ聯の國境陣地を突破した後敵一ケ師團と遭遇その殘存部隊形態はさる內に之に猛砲火を集中して殲滅し更に後方で待機中のソ聯裝甲自動車隊を空軍の攻撃に依り潰滅せしめた、之等の作戰に於ける獨側の損害は極めて僅少である

芬蘭、正式對ソ宣戰布告せん

【ベルリン二十四日發同盟】フィンランド政府は二十三日來更に二十二日以後の戰局を發表しソ聯側から攻撃が開始された旨を明かにした、フィンランドは既に十日前から總動員に着手してゐるとの報もありフィンランド中部及び南部戰線の戰局進展を待つてソ聯に對し正式に宣戰を布告する準備工作と見られてゐる

ヒ總統前線出馬
對ソ大作戰を自ら指揮

【ベルリン廿四日發同盟】ヒトラー總統は二十三日ゲーリング空軍相、ブラウヒッチ陸軍總司令官の兩首腦を帶同し總統本營を前線某地に移動した、之は全線に亙つて猛進する獨軍の移動に伴つて行つたもので、ヒトラー總統は目下この本營に在つて獨得の創意的な戰法を織込む赤軍殲滅の大作戰を自ら指揮してゐる

ヒトラー總統

中部戰線獨軍突破
ソ聯第十軍潰走
ソ軍捕虜二箇師六萬五千

【ベルリン二十四日發同盟】ドイツ側情報に依れば中部戰線の中央突破に成功した獨軍部隊は二十三日世界大戰の獨ソ休戰條約調印地として知られるブレストリトフスクを占領して更に猛進撃を續けつつありその爲めソ聯第十軍は敗走を餘儀なくされ混亂に陷り赤軍部隊の包圍が開かれた、既に二箇師團で捕虜も二箇師團以上六萬五千といふ多數に上つてゐる、更に獨空軍は赤軍の各司令部に雨の如く爆撃を加へ指揮に當つてゐる赤軍首腦部に相當の死傷者を出し益々作戰の指揮は混亂の兆を見せてゐる模樣である、飛行機の損害は豫想より大きく二十四日午後の發表では既に二千機、即ち赤軍航空機の約三分の一を撃墜したと傳へられる、斯くて獨軍の作戰は豫想以上に順調に進捗してゐるので二十五日中には軍の特別發表の形で最初の重要戰果が公表されるものと豫想されてゐる

ウクライナへ驀進
快速の獨機械化部隊

【アンカラ二十四日發同盟】當地外國軍事専門家筋が得た情報に依れば獨ソ戰線南部に活躍中の獨機械化部隊は二十四日遂にウクライナに向つて既に百九十餘粁進出し目下同部隊は異常の快速を以て進軍中であると、一方これと併進するドイツ、ルーマニア兩國軍はベッサラビアを通過、ソ聯黑海艦隊根據地オデッサ及びその他黑海の港灣

我陸海軍部隊協力
田家鎭の敵匪掃蕩

【〇〇基地二十五日發同盟】中支艦隊報道部發表——田家鎭附近に於て敵匪蠢動すとの報に依り我が陸戰隊は二十二、二十三の兩日陸軍部隊に協力して田家鎭馬口湖北岸に於て敵百數十名を殲滅、陸戰隊と相俟つてこれに甚大なる損害を與へ南方へ算を亂して潰走せしめた

太湖敵軍事施設を爆碎

【〇〇基地二十五日發同盟】中支艦隊報道部發表—昭和陸攻隊の指揮する海軍飛行隊は二十四日午前敵の太湖(安慶西方六十五粁)を攻撃し敵兵營其他軍事施設に命中彈を與へ大火災を起さしめたり、我に被害なし

汪院長松岡外相を訪問懇談

ソ聯の目論見逆效果
リトアニア獨立　大鷹元公使談

【東京電話同盟】昨年六月ソ聯兵百萬の威壓に屈し無念の淚を呑んで併合の悲運に甘んじたバルト三國は以來ソ聯の壓政下に苦しみつつも獨立を求めて血のにじむ努力を續けて來たが遂に二十四日南方の一國リトアニアが獨、ソ開戰を機として先づ一番先に敢然獨立を宣言反ソの烽火を高く打上げた、この獨立宣言の獨ソ兩國に與へる影響は如何、又リトアニアとは如何なる國か、昭和十四年四月から十五年八月陷落までバルト三國駐在公使としてラトビヤ、リガに駐在し三國併合前後の實情を具さに目撃した大鷹正次郎氏の話を聽く

リトアニアは小國だがその獨立は經濟的、軍事的に見て大きな問題だ、ソ聯がこれを併合した目的はバルト海に不凍港を求めるにあつたと云はれてゐるが一方併合の當時から獨ソ聯はこれを對獨作戰の基地に使用せんと目論んでゐたのだ、併合の時は丁度ドイツも巴里陷落の直前でドイツは西部戰線に全力を注いでゐた時であり兩面作戰は當時不可能だつたので已むを得ず默認ならずも見逃した譯だ、ドイツ軍としてはニーメン、ドウイナの兩河を確保すればソ領への進攻は極めて容易になる、特にリトアニアに呼應してエストニア、ラトヴイヤも獨立を宣言すればソ聯に取つては相當打撃となるだらう又この兩國の獨立宣言は最早時間の問題だ、兩國ともドイツの進駐を待ち望んでゐるから恐らく進駐と同時に宣言するだらうと思ふ、リトアニアはスメトナ前大統領以下親獨派政府要人は併合と同時にドイツへ逃亡したので親獨新政權樹立は容易だ、經濟的に見ると三國は何れも家畜、加工品、木材等が多くドイツへ約一億圓輸出してゐたが併合後ソ聯は約束を破つてドイツへの輸出を殆ど止めて仕舞つたが今後はこの點が全く違つてくるのでドイツに取つては非常な強味となる、モスクワ陷落の時期が色々に噂されてゐるが案外早いのではないかと思ふ(寫眞は大鷹元公使)

共產政權崩潰へ
ヒ總統二ケ月作戰計畫

【ベルリン二十四日發同盟】獨軍筋の消息に依れば對ソ戰の戰況は順調に發展してゐるが、作戰の根本的目標のためここ數日間は大した發表は行はれぬ模樣である、目下の進撃情況から判斷すると獨軍司令部の計畫通り二ケ月以內に赤軍の根幹を抽殺殲滅せしめ二十五年に亙り世界を恐怖せしめた共產政權潰滅と云ふ歷史的事業を具體化するのは至難ではない、ヒトラー總統はポーランド戰、西部戰、バルカン戰に際し作戰に必要な日數を夫々四週間、三ケ月及び三週間と豫定したが、いづれも豫定して居た期日より遙かに短期間に終了したのを「ヒトラーの豫想」と嘲笑してゐた世界の鋭敏な觀察者により完全に覆へしたものである、ヒ總統は今度の作戰を二ケ月と豫定し萬般の計畫を進めてゐる、英米を始め中立諸國はかかる主張に依然耳を傾けようとせず對ソ戰が相當長期になりナポレオンの二の舞を演ずるのではないか、又獨英戰と相俟つて二面作戰の苦境に陷るのではないかと云つた觀測を下してゐる者が尠くないが、之は從來の戰爭の狀態と同樣に近日中に事實によつて覆へされるであらう

【ベルリン二十四日發同盟】ハンガリー政府は二十四日ソ聯との外交關係を斷絕した旨公式發表したがハンガリー民衆は一九一九年三月から數ケ月に亙りベラ・クーンの赤色恐怖支配の下に呻吟、共產主義政治の本質を身をもつて體驗してゐるので政府今回の決定を絕對支持してゐる、かくてルーマニアがドイツの同盟國として參戰しハンガリーがスロヴアキアに續いてソ聯との國交を斷絕した現在、ドイツの對ソ戰爭は歐洲大陸諸國を打つて一丸とする反共十字軍の性格を帶びることとなつたがクロアチアも近くソ聯との國交斷絕の擧に出ることとならう、ブルガリアはドイツとの諒解の下にドイツの代理國として當分ソ聯との外交關係を維持するに決定したがこれは全く事務的な性格を帶びてゐるに過ぎない、一方トルコは公式に嚴正中立を表明したが與論の動向が一致してドイツのボルシエヴイク征伐を支持してゐることは隱れもない事實であり大陸において最後まで共產黨の合法的活動を許してゐたスエーデンも國內共產分子に對する取締りを一段強化するとともに失地回復に立上つたフィンランドに對し續々義勇兵を送つて遂早くドイツの反共戰を支援する立場を明かにした、かく歐洲諸國が一致して軍事的政治的にドイツとの共同戰線を張つてゐる以上ソ聯が唯一の恃みとしてゐる思想戰に依る後方擾亂の危險は全くなくなつたと云へよう

獨空陸の戰果莫大
作戰一ケ月で終了の見込

【ベルリン二十四日發同盟】獨軍の作戰に決定的な成果を以て進められてゐる、廿四日夕迄での作戰進行狀況から見て作戰は當初の豫定の半分、即ち一ケ月以內に終了する見込みが極めて確實になつた、二十四日までの戰果は空軍が絕對的な活躍ぶりをなし三日間に二千四、五百機を撃破し早くも赤色空軍の活動を麻痺させて終つたソ聯空軍も五、六國に亙り東プロイセン、ポーランドの國境地帶に侵入したが、約五十機の大編隊で爆撃して來たのは一國だけで他は大體三、四機程度に過ぎず殆ど問題にならなかつた、斯くてソ聯空軍を徹底的に叩きのめして獨本土方面には殆ど空襲の危險がなくなつたので國軍司令部は二十四日からベルリン地區の特別空襲警報を解除して一般警戒狀態に戻した、陸上部隊の進撃も活潑で廿四日までに判明した突破地點はリトアニア、ポーランド中央部及びルーマニアのベッサラビア地方であるが各戰線とも全く豫想外の快速で猛進中で戰果は絕大なるものがある、二十三日までの戰果は二ケ所で夫々百臺、百八十臺の戰車を鹵獲、更に六萬五千の捕虜を得たが、二十四日更にリトアニアに於て同方面を守備してゐた一軍を殆ど殲滅した模樣である

獨ソ三方面で戰鬪

【ニューヨーク二十四日發同盟】獨ソ戰局の展開につれ獨軍は大體左の方面から進出してゐることが次第に明かになつた、即ち北部突進部隊は先づリトアニアに進出してバルト三國の席卷を目指し、中央部隊はブレストリトフスク附近からソ聯領內に進出、ピンスク(ブレストリトフスクの東方約百八十粁)ミンスク(ピンスクの北方約二百粁)の方向に前進、又南部ではウクライナの攻略を目指す部隊がルーマニア領及び南部ポーランドから進撃してゐる、從つて戰鬪は大體この三方面で展開されてゐるが其內最も目覺ましい進展を見せてゐるのは南部戰線で南部ポーランドから進出した獨部隊は既に約三百五十粁を突破したと云はれ、又北部戰線でも獨軍はシアウリアイ(コヴノ北方百二十粁)を占領し二十四日中にはラトヴイア國境を突破するのではないかと見られる、一方中部戰線では赤軍の抵抗最も強くブレストリトフスクの北方のプリパク濕地地帶で激戰展開中と云はれる

ソ聯對英相互援助

【ロンドン二十四日發同盟】英國政府は二十三日ソ聯との共同戰線を張るため軍事經濟使節團のモスクワ派遣を申入れた所ソ聯がこれを受諾した旨正式に公表したが更に二十四日朝これに附加して「ソ

英ソ同盟
英外相報告演說

【ロンドン二十四日發同盟】イーデン外相は二十四日下院に於いてドイツ打倒の共同任務に對する英國作戰期間中相互的援助の基礎の上に英國との提携を行ふに決した」旨通告して來た、英政府はソ聯政府のこの見解を受諾、これを是認するものであると聲明を發した

【ロンドン二十四日發同盟】イーデン外相は二十四日午後下院に於てソ聯に對する現狀の一大聲明行動開始に至るまでの外交經過並びに其の後の發展を說明した、イーデン外相は先づ今回の獨ソ開戰に先立ち英國はドイツの對ソ攻撃の可能性に就きソ聯政府に警告を發した事實はあるが英ソ兩國には何等諒解乃至協定は成立して居ないと述べ、次いでドイツの世界制覇の野望を挫折しヒトラー主義打倒のため抗戰を開始したソ聯に對してはアメリカと共に支持を與へる旨聲明した

米國、ソ聯を援助
ル大統領聲明發す

【ワシントン二十四日發同盟】ルーズベルト大統領は二十四日米政府はソ聯に對し可能なる總ゆる援助を供與する旨言明した

ソ聯の在米資金凍結令撤去

【ワシントン二十四日發同盟】米政府の對ソ援助は先づ經濟的に現はれるものと見られてゐた折柄財務省は二十四日米政府はソ聯の在米資金凍結令を撤去する事となつた旨發表、モーゲンソー財務長官は國務省の要求に依り法律家と協議を遂げた後即日撤去に關する法令に署名

反共十字軍を結成
大陸諸國打って一丸

比島物產輸出制限
ソ聯向けは緩和か

【マニラ廿四日發特電】獨ソ戰と共に米國の對ソ態度は俄然緩和し現行の輸出統制の實施も逐行に當りソ聯に對し大いに手心を加へるやうになる事が期待され比島、米人側の消息筋でも比島産物の輸出許可制はソ聯に關する限り緩和を見るであらうとみてゐる

英、シリアに總攻擊
英首相下院報告

【ロンドン二十四日發同盟】チャーチル英首相は二十四日下院に於いて政府はシリア作戰英軍司令官に對しシリア全土を可及的迅速に占領するため總攻擊を開始する權限を付與したと報告した

佛軍奮戰
英濠軍を擊退

【ベイルート二十四日發同盟】シリア佛軍司令部發表
一、二十三日佛軍はレバノン海岸沿ひに進撃中の英濠軍を撃退の末擊退した
一、ダマスクス附近において英軍は同市を通過更に前進せんとしたが佛軍は敢然これを阻止した
一、シリア沙漠地方に於いても佛軍はイラク方面より進擊し敵の前進を阻止してゐる

この問題に就き高等弁務官事務所では既に具體的研究を開始したと云はれるが、之に關しコプラ、ココナツ油の對日輸出に對し如何なる決定をみるかが注目されてゐる、コプラ、ココナツ油は昨年末から對日輸出の激增をみたもので高等弁務官事務所では之を以て、日本(或は大連、上海)を通じてシベリアを經由ドイツに送られるものとして禁止的輸出制限を實行してゐるが既にドイツへ再輸出される大連、上海へと輸出を制限する理由はなくなつたとの意見が各方面で有力化しつつある、殊に比島生產者間では輸出統制實施以來値下りに打擊を受けて居た折柄對日輸出制限緩和を強く希望して居り高等弁務官事務所に善處方を要望すると云はれる

スロヴアキアも對ソ戰爭に參加
獨と共同作戰對ソ進擊

【ヘルシンキ二十四日發同盟】スロヴアキア首相兼外相ツカ博士は二十四日正午ドイツ公使ルーデイン氏の來訪を求めスロヴアキアは二十四日よりドイツと協力對ソ戰爭に參加することになつた旨正式に通告しこれと同時に國民に對し次の如き布告を發した
スロヴアキア國民は大ドイツと協力し歐洲文明の防衛の一翼を負擔する旨を布告した

【プラチスラヴア廿四日發同盟】二十三日スロヴアキア大統領チソ博士は二十三日スロヴアキア軍はドイツ軍と協力、反共戰線に參加するため國境を越えてソ聯に進擊を開始することとなつた、これがため既にスロヴアキア軍の一部は二十四日國境を越え獨軍と共同作戰を取つてゐる

トルコ外相と英大使會談

【アンカラ二十四日發同盟】ヒューゲッセン駐トルコ英大使は二十四日イスタンブールからアンカラに急行サラコグル土外相と會談を遂げたが席上土外相はトルコ政府は獨土通商交渉を獨ソ開戰の結果一時延期したる旨言明したと云はれる、尚英國大使が急遽アンカラに歸還したのはドイツがトルコに對しクローム、銅鐵石と交換に大量の軍需品を賣込むのを恐れこれが妨害工作を行ふためだと見られて居る

獨伊軍の戰果
アフリカの戰線
英戰車二百四十一臺鹵獲

【ローマ二十四日發同盟】イタリア軍司令部發表
北アフリカ戰線　一、獨伊空軍は二十四日トブルグ周邊の英陣地及び補給化大兵團に對し猛爆を加へた
一、獨伊軍はトブルグ地區の掃蕩戰を進捗しつつあり英戰車二百四十一臺を鹵獲した
東アフリカ戰線　一、伊軍は二十一日英軍陣地に突入、甚大なる損害を與へた

無絃琴

無絃琴

獨軍の電擊作戰は相變らず素晴らしい威力を發揮、南部に活躍中の獨機甲部隊は早くも國境百九十粁を突破、ウクライナ地方席卷の感激にある▲思へば前大戰に於て、敗戰國も戰勝國もともに痛感したことは陣地戰争に膠着せる長期消耗戰がいかに國力を疲弊させたか▲そしてその結果がいかに戰後の國際的悲劇を現出したか(ソ聯に於けるボルシエヴイキ革命はその最大のものである)▲あるひは戰爭の結果が、勝敗に拘らずその國力の消耗と犧牲をいかに償ひ得たかをもつとも切實に感じ得たのは、降伏の最後の瞬間まで敢闘したドイツであつた▲ここにフオン・ゼークト將軍の迅速果敢なる機動戰を本領とする精銳なる機甲部隊による電擊作戰が創造されたのである▲ポーランド進擊、ノールウエー作戰、あるひはベルギー和蘭作戰及びフランダースの大包圍殲滅戰は獨軍をしてこの電擊作戰が如何に有效であるかを益々自信を深めさせるものであつた▲今次獨ソ戰爭に獨逸がどのくらゐの兵力を動員してゐるか正確には判らぬが、動員可能兵力は七百萬或ひは一千萬とはれてゐるにも拘はらず、今次戰爭開始以來の兵力の損耗はわづか戰死四萬、負傷十數萬と公稱してゐる事も迅速果敢なる機械化部隊作戰の特徵として指摘し得られる▲恐らく對ソ攻擊に於ても、この電擊作戰は遺憾なくその威力を發揮して豫期以上の短期間で敵軍を席卷し、赤色政權を崩壞せしめるか、又は屈伏せしめるか▲いづれにしても劃期的な戰果を擧揚するであらうことは想像に難くない▲勿論ソ聯としては英米と合作に長期持久戰化に持ち込んで惟念の思想戰、謀略戰術により獨逸の背後を擾亂かすものと思はれるが大勢は殆どもはや二週間乃至十日間で決定することは最早疑ふべからざるところ▲日に大統領も對ソ援助方針を明確にし世界の二大陣營の勢力の分野はあきらかとなつた▲次にこの立場の明確化を要求されるのが何國であるかはいはずして明であらう。

人事

▲林安繁氏(宇治電社長)二十五日新竹、竹東、錦水へ、二十六日歸北
▲吉田一郎氏(日本アルミ專務)二十四日高雄へ
▲小杉方也氏(石原產業常務)▲久松朝夫氏(同東京支店長代理)▲筒井爲功氏(同高山技師)二十六日來臺(朝陽號)
▲馬場秀次氏(鐵業聯合會主事)二十六日來臺(朝陽號)
▲矢野正雄氏(帝大公司常務)二十五日廈門へ

樺太開發會社の首腦部人選

【東京電話同盟】樺太開發會社では來る七月一日創立總會を開く豫定で首腦部の人選を急いで居たが社長に三井物產吉氏、副社長江口讓一氏の外理事として前樺太廳內務部長小林長榮、拓務省殖產局總務課長中尾正三郎氏、王子製紙知取工場長水永毅、森觀見三八郎の各氏が就任に內定した、この內小林、水永、見玉の三氏は新會社の直接經營に當る常務取締役となる豫定である

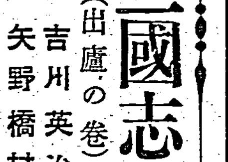

三國志 (521)
(出廬の卷)
吉川英治作
矢野橋村畫

逆卷く黃河(五)

淳于瓊が斬られたのを見て袁紹の諸將たちは、みな不安に駆られた。
「いつ、自分の身にも」
と、巡る運命におののきを覺えたからである。
中でも、張郃は、
「これはいかん……」
と、早くも、保身の智慧をしぼつてゐた。
なぜならば、ゆうべ官渡の本陣を衝けば必ず勝つと、大いにすすめたのは自分だつたからである。
やがてその張郃、高覽が大敗してここへ歸つて來たら必定、罪を問はれるかも知れない。今のうちに——と彼はあわてて、袁紹にかう讒言した。
「張郃、高覽の輩も、今朝、官渡において、惨敗を喫しましたが、ふたりは元から、味方を賣つて曹操に降らんといふ二心が見えてゐました。さてこそ、昨夜の大敗はわざとお味方を狙じたのかも知れませぬぞ。いかに何でも、ああ脆く、小勢の敵に敗れるわけはありません」
袁紹が、言つ者になつて、
「よしつ、立歸つて來たら必ず彼等の罪を糾さねばならん」
と、云ふのを聞くと張郃はひそかに、人をやつて、張郃、高覽がひき揚げて來る途中で、
「しばし、本陣に歸るのは、見合せられい。袁將軍は御戰敗の罪を問ひて、貴公たちの首を待つてゐる」
と、告げさせた。
二人が、それを聞いてゐるところへ、袁紹からぼんとの使者が來て、
「早々に歸り給へ」
と、主命を傳へた。
高覽は突然、劍を拔つて馬上の使者を斬り落した。驚いたのは張郃である。
「なんで主君のお使を斬つたのか」
「ここで、息を拔いてはいけませぬ」
と、高覽はそれを口にしました。今です」
そのため、攻めつづけた。しかし何といつても河北の陣は廣い大軍である。一朝一夕に陷ちるとは見えなかつた。
「——敵の勢力を三分させ、個々擊破してゆく策をとりになつてははじめてか。まづその勢力を少しづつ——」
……
と、共に引つ返して、官渡の陣に白旗をかかげ、その日ついに曹操の軍門に降伏してしまつた。
降將張郃を、曹操は寬大に迎へた。それに高覽も同じく偏將軍都亭侯に封じ、
「なほ、將來の大を期し給へ」
と、勵ましたから、兩將の感激したことはいふ迄もない。
彼の一を減じて、味方に二を加へると、曹操四の相違が生じるわけだから、曹操軍が強力となつた反對に、袁紹軍の弱體化は目に見えて來た。
それに烏巣打以後、兵糧難の打撃もついて、不利旗のひるがへるところ旭日昇天の概があつた。

四基十一基
アスタフィール
凡ゆる化膿性疾患に
三十錠入 三円五十錢
十六錠入 六円
東京 資生堂

專賣特許
芳香性
黃金蚊やり液
(慰問袋必需品)

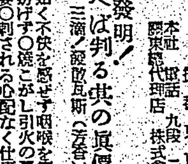
世紀の發明!「使へば判る其の眞價」
○僅か二、三滴で殺蚊及び防蚊(芳香)で皆中毒除
○線香の如く不快を感ぜず咽喉を痛めず○安眠を妨げず○焼こがし引火の憂なし○蚊帳不要○刺される心配なく仕事や勉強が出來る○攜帶に便利にして、衣類にシミつかず
○藥品化粧品店にあり
○品切の節は一圓五十錢右正場宛郵送下さい。(郵券可)
○應特約店御希望
家庭用 三號 商用 二號 アリ
興亞化學產業株式會社
本社 東京
代理店

ケフ・痒みに
主婦之友社の養毛フケ止
メグミ液
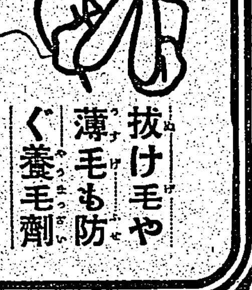
抜け毛や薄毛も防ぐ養毛劑
洗髮すればするほどフケ・カユミが多くなる——といふのも道理。この原因が頭皮の乾燥にあるからで、放つておくと毛髮に榮養が送られなくなり、拔け毛や薄毛となるから大變です。
香油を兼ねたメグミ液は、頭に頭皮に榮養を與へて潤ひを保つので、フケ・カユミを完全になくし、拔け毛、薄毛を防いで髮を濃く美々しくします。
(內地定價)二圓十錢
試用瓶進呈 新聞名を記し 東京神田駿河台主婦之友社へ
デパート・藥局にあり
品外部 賣藥部

胃腸病に藥は駄目か?
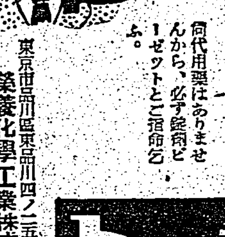
胃腸病も慢性になると兎角しくは治らないので、あれこれ迷ひ出し、ヤレ胃酸だ、腸が悪いと云ふ話を信じたりするが、そもそも胃腸病の根本原因は、食物の不消化と榮養の吸收が不完全なのであるから胃腸の消化力がグンと高まり榮養の吸收力が增進すると、痩せた人も肥り出し、慢性胃腸病の人もメキメキ調子が良くなるのは當然の話である。ご承知の通り、テンデ消化の悪いのは食べた物の分解が不完全で、消化ホルモンが不足してゐるからで、消化力の强化に重點を置いた胃腸藥がビーゼットは今迄の胃腸藥と違ひ、消化力の强化に重點を置いた新藥である。
服んで見れば判るからクドクドしく說明はいたしませぬが、慢性胃腸病で、下痢、便秘、胸やけ、胃痛、腹鳴、食慾不振、消化不良でどうにも具合の悪い人は一ぺん試して頂きたいと思ふ。
定價、二十二日分壹圓五十錢、五十日分貳圓五十錢、四ケ月分五圓五十錢で全國の藥店にありますが、若し品切の節はお手數でも振替又は爲替で本舖へご註文下さい。急送します。
何代用藥はありませんから、必ずビーゼットとご指名下さい。
錠劑
ビーゼット
東京市品川區東品川四ノ三五
榮養化學工業株式會社
振替東京二一三二三番

皇太后陛下御誕辰
秩父宮殿下にも第三十九回の御誕辰
三内親王樣御祝詞言上

【東京發同盟】皇太后陛下には二十五日御めでたく第五十七回の御誕辰を迎へさせられた、この佳き日大宮御所に於かせられては畏くも時局下を思召され公式の拜賀、賜饌、御内宴等はあらせられないが吳竹寮に御在す　照宮　孝宮　順宮三内親王殿下が御揃ひにて午後二時宮城御出門、御所に御伺候遊ばされ

陛下には御機嫌麗々殊はしく御對顏、御祝詞を受けさせられ、續いて

陛下には　高松宮妃　三笠宮各殿下を始め奉り　各皇族方に御對面　各殿下には御祝詞を言上遊ばされた、次いで松平宮相、木戸内府等も拜賀を言上された、又葉山御用邸に御靜養中の　秩父宮殿下にもこの日第三十九回の御誕辰を御迎へ遊ばされ　妃殿下と御歡びを共にさせ給うたと承はる

島都の歡喜最高調
廿七日 志願兵制實施祝賀式

本島統治史上劃期的盛事たる志願兵制度の確立にあたり二十七日の祝賀日には全島各地で島民歡喜の至情を披瀝し以て負荷の大任完遂に邁進するの意氣を昂揚する意義深い祝賀行事が繰擴げられるが、臺北市ではこの日午前十時半から新公園で軍隊、陸海軍人、消防組、經官總督府、官衙、銀行、會社、中等學校以上各學校（但し就部隊のみ）青年學校、勤行報國青年隊、各男女青年團、婦人團體等を網羅し三十五萬市民の歡喜を爆發させる事となつてゐる、當日の式次第と參加者心得は左記の通りで總督の訓示（十一時）は式場から全島に中繼放送され各市街庄の祝賀式はこれに應じて式を進行、終つて本間軍司令官の發聲で萬歲を奉唱、各市街庄の祝賀式はこれに和し、萬歲を奉唱する事となつてゐる

【式次第】開式の辭、宮城遙拜、默禱、國歌奉唱、式辭、官長祝辭、總督訓示、萬歲奉唱、閉式の辭

【參加者心得】
一、當日午前九時半及び同十時半に合圖三發打揚ぐ
二、式場は臺北公園東側に式臺を設け東に面し整列するものとす
三、當日午前十時二十分迄に集合整列を完了する事
四、團體入場には公園東西及放送局側の入口とし東北側及博物館側は之を禁止する
五、參加者は夫々指揮者を有する團體として參加し團體旗を携行の事
六、整列位置は現場に標示する

分列式と市中行進
若人一萬五千餘名參加

志願兵制度を奉祝する臺北州下の分列式と市中大行進は廿七日午前十一時から總督府前で瓦國瀨も堂かに實施されるが參加者は師範學校、中等學校、青年學校、青年團、男女青年等合計一萬五千餘名に上り、總督府前廣場より堂々と分列行進し總督府前で長谷川總督に敬禮する分列終了後各團隊は直ちに右折し總督府裏から市中大行進に移り軍樂ラッパ等により各隊部に士氣を鼓舞しつつ京町、北門、大平町通りに出て太平町三丁目から圓公園、新起國民學校、寧夏路を經て市役所に出て解散、この莊嚴な市中行進を終了する豫定となつてゐる

提燈行列
終日祝賀一色

志願兵制度の確立を慶祝する臺北市民の提燈行列は二十七日午後七時半から行はれる、參加團體は午後七時半迄に新公園を中心に集合し定刻合圖三發を合圖に出發、提燈一色に塗りつぶす事となつてゐる。行列は西門[illegible]を先頭に行進を開始する

軍歌高らか旗行列
學童部隊

國民學校四學年以上の兒童は二十七日午前十時半（合圖の花火發射豫定）より約一時間に亘つて夫夫の學校附近を歌を高唱しつつ旗行進し小國民の歡喜の至情を披瀝する段取りである

志願兵制度の確立は大人だけの喜びではない、學校、私塾の者たちも大人に負けぬぞと其の歡喜を披瀝せよと臺北市主催により市内女子中等學校以上生徒全部や各國民學校男女兒童四萬七千三百餘人が參加した、二十七日に旗行列を行ひ…第一部は市内女子中等學校以上生徒と四千三百名、市内國民學校兒童五學年以上男女兒童一萬六千三百名、合計二萬三百人で午後零時五十分新公園に集合し、先頭隊を先頭に日の丸の旗を打ち振りながら旗行進を始め「愛國の歌」「皇軍」を高唱しつつ新高堂前にて南進し總督府前に至り萬歲を唱へる

第二部は本町通りを南に…第三部は…總督府前で萬歲を奉唱する

英靈告別式
參拜各團體への注意

一、當日は午前九時から遲くも同十時迄に參列されたいこと
二、拜禮者は南通門（新榮町側）若しくは第五部隊前通用門より退出のこと
三、各團體の人員には制限なきも時間の關係もあり團體によつては數組同時に拜禮する如きこともあること

和知參謀長
きのふ歸北

新竹、臺中兩市に於ける皇民奉公會州支部結成式に參列のため出張中であつた和知軍參謀長は二十四日夜より歸北し歸北した

本間軍司令官南下

本間軍司令官は既報の如く與東、高雄兩市及びその附近視察のため田中高級副官を帶同して二十五日午前九時三十分臺北驛發列車で南下した

拓南局高橋課長等あす來臺

拓務省拓南局第一課長高橋進太郎氏並に同事務官…は二十六日基隆入港の富士丸で來…

十時迄に到着し引率者のみ北通用門の受付にて到着屆札を受領し係員の指示に從ふこと

長谷川總督
天機並御機嫌奉伺電報奉呈

長谷川總督は二十五日の皇太后陛下御誕辰に際り宮内大臣宛天機並に皇太后陛下御機嫌奉伺の電報を奉呈した

南支戰線に武勳
高橋一等兵名譽の戰病死

南支方面戰線に於て赫々たる武勳を建てた臺北市[illegible]高橋[illegible]一等兵は戰病死を遂げた…〇〇部隊に入隊した…

吳軍屬戰死
優秀な海軍通譯

[illegible]

一線指導者に期待
皇民奉公會顧問 山本要港部司令官談

【馬公電話】皇民奉公會結成に際し要港部司令官は二十四日午後三時公會支部發會式に臨み…

新竹州兒童訓
[illegible]

賴母しい風景
學生、生徒の徒歩通學は上々

[illegible]

癩豫防の講演
兒童に呼かく

[illegible]

機雷爆破

【〇〇發同盟】…が江上の夜を…

赤十字旗輝く
救護班現地へ

中澤川正三氏の引率する日本赤十字社臺灣支部救護班は二十五日午前八時十五分臺北驛發列車にて…國婦人會、國防婦人會その他官民多數の見送りの聲に送られ紅十字を翻かせつつ勇躍戰地へ進發した

紅葉山御養蠶所に光榮の奉仕者決る

【東京發同盟】皇后陛下が御手づから御飼育遊ばされた紅葉山御養蠶所の春蠶はこの程上簇して見事な繭を作つたので來る二十八日から製系を始めさせられることになり光榮の製系奉仕者として東京高等蠶系學校から左の四女性が選ばれた、二十八日から一週間紅葉山御養蠶所に奉仕する事である

東京高等蠶系學校製系科　沖繩縣那覇市　和田　綾子（二七）
同學生、神奈川縣都久井郡島屋町　高橋　トシ（二三）
同、埼玉縣北足立郡谷塚村　長尾　ヤス（二三）
同、宮城縣仙臺市　村井ミネ子（二八）

石田憲兵隊長
けふ歸隊

石田臺北憲兵隊長は六月十九日から基隆、花蓮港、臺中の管下巡視中であつたが…二十五日午後八時分臺北驛着列車にて歸隊した

乙女雅かに奉納舞
けふ臺北稻荷神社例祭

[illegible]

砂糖增産獎勵
新竹州乘出す

[illegible]

淡水街で志願兵座談會

[illegible]

「蕃」の字を斷乎抹殺
理蕃課も特政課に改稱

[illegible]

林臺電社長新竹へ

【新竹電話】林臺電社長は下村顧問を同道二十五日午前十一時來竹、竹東油田、天然ガス研究所を…

犯罪豫防對策
山下刑事課長談

[illegible]

基隆署業者と懇談

[illegible]

女給の檢黴實施

[illegible]

抱合せ販賣發覺

[illegible]

今夜のラジオ

[illegible]

あすの天氣
概況 [illegible]

腎臟病と膀胱カタル

ミクローゼで張切れ！　胃腸強壯　ホン ミクローゼ

臺日案內

書籍　海南島大地圖　福州市街明細圖　臺灣時報發行所
醫院　性病科　永吉醫院
寫眞　中古カメラ高價買入　吉田寫眞機店
金融　商品券債券　三成社
時計眼鏡　メガネは金光堂
ラヂオ器械　十ヶ月月賦
洋服　婦人服地新入荷
純本麻服　調製
婦人兒服地
樂器　蓄音器在庫
藥種商　梅肉X
染物洗張　のせ京染
雜件　特許辨理士岸喜鑑
新古日本刀寶買
特許冷藏庫
御國の爲に國債を
町の赤帽　山村荷取扱所
貝塚伊吹大量生產
西式健康法道場
ヤスリ
アイスモナカ
鐵道部編　臺灣時間表　二〇錢
あらゆる紙製品卸賣專業
防空遮光カーテン發賣元　寺村商店

會葬御禮

勝馬　算出祕錄奧傳　大興社

プンラ　鑛山用　工業用　價格低廉、燭光增大、長時間使用、輕量堅牢、納期迅速各型在庫　永井商店

シボレー・フォード・ニッサン　フロント及リヤホイルベアリング　各種ウオータポンプベアリング　製作　エンパイヤ トレーデング商會　EMPIRE TRADING CO.

洗髮回數が少ないから、御婦人は常に髮の臭みに御注意―肝要！　ゴコーのかほり　薰髮をつくる頭髮香水

心身爽快・浴元氣　アセモ・タダレに卓効　六一〇ハップ

劃期的　治淋劑　ギーユーサイド　治淋特效
特長
一、本劑は柳韓洋行が最初紹介。
一、今日迄需要量が斷然首位。
一、過去數十萬の患者を完治。
一、服用後二、三日内に効果顯著。
一、ドマック博士が發見した有効因子の化學治淋劑。

ブロムナード・コンサート・アルバム　フィードラー指揮　ボストン・ポップス管絃樂團　青葉に心愉しい名曲！　ビクター

キングレコード　歌謠曲　我が家の灯　松島詩子唄　歌謠曲　南進日本の歌　永田絃次郎唄　歌謠曲　日本村から　兒玉好雄唄

南方共榮版

泰の盛な親日機運 溢れる日本語塾
歸朝した坪川氏の土産話

【二十二日神戸發航空便】三井船舶吉野丸はバンコツクから直航日泰陸軍航空學校教官坪川宣三氏ほか泰國歸りの船客十二名を乘せ二十三日午後七時半神戸へ入港したが泰國の近況に就き坪川氏は左の如く語つた

泰國が傳へられて居たミス泰國は家庭の都合で一時來朝取止めとなつて居ますが三井で改めて交渉されて居る模様です、世界各國いづれの國でも同じだが泰國もガソリン統制は非常なもので去る四月十五日から更に強化され大型自動車は小型自動車へと代つて居る、料金も從來一時間三圓だつたが最近では一寸走らせて三圓といふ値上りです、これが爲め人を乘せるリヤカーの様なサムロウが人氣ものとなつて居る

日本語熱は大變なものでフワラン殿下が日本から歸つた時など飛行場で盛に日本語が使はれて居たのには愉快さを感じました、日本語塾を三木君が開いて居るが聽講生が部屋からあふれ出る始末です、學生競技スポーツ競技はよくいつて居ます、各自の國民親善外交が最も大切だと思ひます、泰國立銀行タイランド・バンクの開業式にも參列したが佛式の儀式が行はれ盛大なものでした、今泰國の物價は高くなつて來てゐますがこれはサッスーン一派の計畫的な買あふりによるものだと思はれます、約三ケ月滯在中は各方面の人々と面接して國民外交につとめて來たが實に親しみをもつて迎へられました

革命精神を昂揚
孫文の遭難記念日を制定

【廣東支局發】民國十一年六月十六日は故孫文が北伐中途にして陳炯明の叛に遭ひ側近者と共に軍艦永豐に避難した遭難の日である、

……麥顯石委員から陳炯明の叛亂經過孫總理の遭難當時の狀況に就いて詳説し、われ〱は汪主席の領導下にあつて、孫總理の偉大なる革命精神に倣ひ、飽くまでも勇往邁進して和平反共建國の使命達成に努めねばならぬと結び十時過ぎ散會した

昔は遺傳だと思はれた 癩は傳染病である
土光衞生課長談

二十五日の癩豫防日に際し土光衞生課長は癩の淨化に就て左の如く語る

六月二十五日は畏くも皇太后陛下御誕生の御佳辰に當り、此の日を癩豫防日として全國的に之が豫防宣傳を行ふこととなつて居るが、本年も亦此の豫防日を迎ふるに當り更に御仁慈の程を想起し奉り、感激を新にして御軫念の万分の一に應へ奉らんことを期する次第である

畏くも皇太后陛下には『世に不幸なる病者多しと雖も、癩病患者の如く治療に難く家庭の樂もなき悲慘なるものはあらじ』と深く癩患者の境遇に御同情遊ばされ癩患者の救濟と癩根絶事業等の爲に數限りなき御仁慈の程を……

……ろである、本島に癩流行の始めは約三百年前、福建、廣東人等が臺灣に移住し始めた頃、一般移住民と共に癩病患者も渡つて來たとのことであつて、以來今日迄本島の所々に流行し現在に及んだのであり、昭和十年の警察の調査に依れば患者は八百五十名であるが、專門家が調査すればなほ相當の患者が散在して居るものと認められるのである

元來癩病は結核と同樣に、慢性傳染病であつて遺傳でないことは今日の醫學に於て證明されて居るのであるが、今なほ遺傳なりとの誤信者が有り、甚だしきは癩患者の家族及親族の者をも皆癩患者視し、癩の一族は一種の劣等なる人種でもあるかの如く思料し、緣談に當つても……

あり、當時歐洲諸國は何れも本病の豫防根絶に全力を注ぎ、如何なる町村にも癩隔離所を設け患者收容の徹底を期したとのことであつて、隔離所の數は實に一万九千箇所に及んだとのことである、因て其の後患者は消滅し、諸々の隔離所は次から次と閉……

癩對策に猛省促す
上川樂生院長は語る

最近になつて『臺灣は大東亞共榮圈の心臟部である』と云ふ言葉をよく聞く樣になつた、從來『南國南進の據點たる臺灣』と觸れられてゐたのが、大東亞共榮圈建設の進展につれて臺灣の重要性が、益々加重されて、據點から心臟にまで昇格されたわけである、然るに此の心臟が最後迄休止する事なく脈うちつつ、共榮圈生命を盛り立てて行かねばならない身體たる大東亞は……

世界中で尤も猖獗を極めて居る癩病流行國である事を意識しなければならない、現在世界には五百萬人の癩病患者があると云はれてゐるが其內の大凡三百萬人近くは我等の共榮圈內に存在して居るのである……

臺灣自體の……

無關心で……

研究設備も……

非常に困難……

開く所に……

癩問題は……

我が臺灣の……

一層其必要性……

官民一致の……

最も困難な……

癩と診斷……

アメリカへ急ぐ 亡命ユダヤ（下）

――かくて、最近は又大物小物のプロフエッサーが靴をならべてやつて來て、かくて紐育には世界稀有の『亡命大學』が誕生した、これは亡命學者を集めた高級學校で米國のモボ、モガ連中が入校……

ンス敗れたり』のアンドレ・モーロアが光り彼は、タン元帥崇拜者でヴイシー政府支援者『フランス救濟聯盟』の十五團體を統率して居るから偉いキユーリー夫人の……

商況（廿五日）

東京銀行實株　東京國債實物　東京短期前場　東京短期日歩　東京長期前場　大阪短期前場　大阪短期日歩　大阪長期前場　大阪綿布前場　横濱生絲前場　株式社債

白毛染 万両
一番喜ばれる 白毛 赤毛 染
全國到る處の藥店にあり
M15

腎臓病と膀胱カタル
腫まない慢性の腎臓病が治る
再發の方にも奬めたい 實驗快方者續出

膀胱カタルの放尿の苦痛が
東京で有名な專門良藥のお蔭で日増しに取れて快方する

色尿が一日々々と止つて終ふ

放尿が頻繁で困つてゐたが治つて喜ぶ

腎臓病から來る顔手足の腫みが
一日々々と引くのが良くわかりスツカリ丈夫になります

膀胱カタルと腎臓病の良藥
之迄に數へ切れぬ程澤山の難病患者が救はれました

安心して申込める 自宅齋藥後拂方法
……一登山院事務所

腸疾患にラクトスターゼ
乳酸菌製劑
生活乳酸菌＋乳酸菌酵素＋ラクトフラビン＝協同作用
ラクトスターゼは腸中に於て強力なる乳酸と乳酸菌酵素を產出せしめ、腸中の腐敗、ガス醱酵を營む有害細菌を撲滅し、同時に適當の刺戟を與へ、製品中の乳酸菌酵素と發育促進性ビタミンたるラクトフラビンの協同作用により腸疾患一般に良果を齎らす。
急性慢性腸カタル、腸消化不良、乳兒綠便その他腸疾患一般
（錠）50錠 100錠　（末）30瓦 100瓦
三共 SANKYO 純良藥品の商標
本社 東京市日本橋區室町 三共株式會社 臺北出張所 臺北市表町一丁目
301.U.007

婦人良藥 人參サフラン入 藥草湯
中將湯 姉妹品
大阪市住吉區 蓬萊仙本舗 蓬萊製藥株式會社

金鶴香水

伊豆椿 ポマード
薫風と競ふこの香!!
伊豆椿本舗 大嶋椿芳園

新研究 強壯藥 ネオネオギー
衰弱挽回にぜひ實驗を
左の人に好適
腺病體質、貧血の人に
慢性胃腸病で惱む人に
肺患肋膜で治療遲き人に
顔色がなく元氣なき人に
早老、體力減退の人に
購入の御注意
正價 ……
東京市小石川區 日本微生物研究所

元氣根氣が付く
體に力が充ち 頭重倦怠なし
この藥物が體內に行互ると各器官の機能を強化するので、新陳代謝が旺盛になり疲勞毒素も早く除かれ、常に活力が充實す。

肥りて血を增す
腸の吸收增し 血行は旺盛に
腸の吸收器管が刺戟され榮養物は無駄なく血肉に同化されるので、體は肥りだし血も殖え、血色は鮮やかになつてくる。

グッスリ安眠す
のんだ夜から 胃腸がかるい
胃腸に停滯物があると夜間も、その重くるしさが神經系を刺戟して安眠をさまたげる。本劑を服用すれば停滯がのぞかれ安眠を得る。

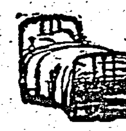

曉の町 (202)

武田麟太郎作　林唯一畫

新しき生へ (四)

しのぶは、出版會社を經營づいてゐるので忙しくてならなかつた。いや、もつとはつきり云へば、ますます多忙に趨きまはることに、彼女は希望を感じてゐる。さうすることによつて、心の底に入つてくる寂寥を避けるのだ。

——山崎邦やも、新生活へ踏み出したんだわ。私もぐづぐづしてゐては……無理にも孤獨との不愉快な馴れを忘れようと、彼女は生れかはつたやうに一人で駈け出した。亞紀山崎邦やと重子の結婚は彼女の一言で決つたと云つてもよかつた。

突然大阪から出てきた山崎は、彼女に突然からの話と、今まで一人胸の中に入れておいたきんとの問題を半ば後悔するやうに彼女に打ち明けて相談したのだつた。

「——さうだわ、おきんさんとしては、邦方が立派なお嫁さんと一しよになつて、幸福な家庭生活に入るのを祈つてゐるに違ひないわ……黙つて旅へ出て了つたのも、きつとあの人のさうした美しい氣持から、だから……」と彼の顔を見た。

「——その新ち子さんて方をお貰ひなさいな、それがきんさんの心持を生かすことになるんだわ。どうかであの女がそのことを聞いたら、きつとあんたのために喜んでくれると思ふわ」

山崎はなぜか眼頭を熱して、ハンカチで目頭を押へてゐた。

「——ねえ、山崎さん、私の云ふことは間違ひかしら、さうぢやないわねえ、過ぎて了つたことに、相手の人がそこまで考へ思ひ合はせてゐるのに、あんた一人で苦惱してゐることはないぢやないの、昔のことなど忘れて新しい生活へ勇敢に飛び込んで行つたら如何」

最後の言葉は山崎よりはむしろ彼女自身へ云つてきかすものであつた。

云はれて見れば、山崎もその言葉に動かされざるを得なかつた。はからずもかうした結果を見出したしのぶは何も驚くのであつた。

「——あんたがとんだ一役んだだけでも、さう云つてはおかしいけれど、おきんさんはきつとうれしいと思ふでせうよ」と述懐するわ。それ以上一役んでゐないわ」

しのぶは、彼女の大人ぶつた意見を素直にきいて大阪に戻つた山崎のことを思ふにつけ、何時までも不甲斐なくよよとしてゐる自分がたまらなかつた。そして何かそのよどんだやうな氣持を振り落とすやうにくるくると働きまはるのだつた。

「——相馬さんにばかり働かしてすまないわねえ」

さう云ひながらも、彼女の足跡にあまへる女たちもゐた。

市ケ谷の印刷工場へ出張し、おそくまでのこつて、校正に目をさらめたり、詰の遅い寄者のところへ催促しに行き、どうしても原稿は徹夜してもつききつて貰いて戻つたりした。

やり手だの女傑だのと云はれ、又、相馬君にかかつては何としても逃げられない。たうとう書かされて了つたと云ふ筆者もゐた。

「——相馬さんだけは紫蘇な與が出るは、きつと」

みんなに云はれた。

しかし、散々疲れて戻り、さて就寢しようとして、なかなか眠りつけない夜もないではなかつた。天野の像が彼女を苦しめた。

それは孤獨と同じことであつた。——そのこと孤獨を安心させるため、誰でもいい、話のありさうな縁談を考へるのだが、矢張りしのぶのことがあきらめきれなかつた。

銅像雜記 (下)

正しくは（臺北の記念像に就て）

立石鐵臣

總督府の前に立つ樺山總督の銅像は、比較的新しいものかと思ふ。非常に臺座が低いが、そのため、今にも歩きだしさうな感じを受ける。この銅像の色は黄緑色で、濃い濃緑の樹木との對照はあまり良くないやうに思はれる

◇

小さい胸像だが、植物園にあるフォリー師像は、緑の木陰にそれとなくある感じのいいものである

◇

だんだん拙稿が纏まり、この調子で市中に未だ未だ多い記念像をひろつて行くと、しまひには、眼鏡の一番肩ぐらゐになりさうな氣がする——しかし僕は、それといふのも、最後に書き納めたい像へと先を急ぐ氣持からでもある、眼鏡の一番肩とならぬうちに、他は端んで省略し、その最後の像を書くことにしよう

それはどれかの新公園に殘した兒玉源太郎像である——ここでちよつとお斷りしたいことは、この像は、表題の「銅像雜記」といふ言葉を正しく解するならば、その埒外のものである、何故なら、この像は銅像ではなく大理石像だからである。——しかし、銅であらうと石であらうと、外に立つ記念像に對して多くの人々は銅像と云ふ言葉を何となく使つてゐる、つまり、銅像とは記念像と同じ意味に使はれてゐるやうである、嘘と思ふなら、こころみに、わが敬愛する濱田隼雄君の小說「公園の國」を繙し示さう、その中で濱田君はかう書いてゐる「……公園の西側の子供遊園地の傍に兒玉總督の銅像があるが、それが白い石で……」——（略）ちかくの如し

◇

さて、この像は、濱田君の文章どほりの所に立つてゐる、ついでにもう少しその文章を借りれば「陸軍中將の正裝であるにも拘はらず玩具のやうに小さな感じ……」である。そして、小說の主人公三平老人は、いつもこの像の前では「立ちどまつて、しみじみと見上げる」さうであるが、それは一人三平老人ばかりではない、この私も、立ちどまつて、しみじみと見上げるのである

私はこの像を、臺北のあまたの記念像のうちで最も美しいと確信してゐる、白いからさう思ふのではなく、實際、臺像中の白眉である

この優美な像が、子供遊園地とすぐその外の道路に向き、絶えず埃を浴びてゐるのは大變氣になることである、いつかこの有様になつたのであらうが、私は是非それが公園の方へ向けられることを念じてゐる、そしてそれが、すぐそばの泉水と調和することを希望したい、白い像が、泉に倒影する姿を美しいとは想像しないか？——

それにしても、裏にある女人像はひどく低俗である、あのやうなものは、一日も早く消えてほしい、臺北の優雅で美しい女性たちは、その名譽にかけて、あの像を何とか始末する態度を持つてほしい

さてこの像は、イタリアの彫刻家の作と風聞するが、その優美な感觸には、何となくさうした匂ひを感じるので、或は事實かと思つてゐる、一流の彫刻家とは思へないが、傳統によつて洗練されたものを感じもする

この像は、協和會館側から、その側面を眺めるのが一番いい、何だか知らないが、布のやうなものが下肩がりに垂れて居るのは、僕の安定感を加へ、手なれた姿へが見える、その布のやうなものの下部に、圓いものが在るが、そこから眼を動かして行くと、流動的な線がゆるく上へ昇つて行き、やや前方へ傾く頭部を廻り、軍帽の羽飾りの先から空へ消えて行く——その流れるリズムに綜合されたこの像を、他のあまたの像とは比較しがたい美しいものと、私は思ふのである——筆者は洋畫家——

少年世界知識

★……煉瓦の貯藏

イギリスでは戰爭の影響で鐵や煉瓦の需要よりも煉瓦の需要が急に殖えましたが、これは市民の防空壕や新しい工場を造るのに煉瓦が必要となつたので二億五千の煉瓦が或る會社では貯藏してありました

★……新聞の保存

タイムスといふ新聞は一七八五年から一九二八年までに至る百五十三年間の新聞の綴込みの代りに、それらをフイルムに撮影し、小さな箱に納めて保存してあります。

フイルムの一つの容器は新聞八百頁を寫すことが出來ます、全部で九百四十のフイルム容器即ち十七哩のフイルムで足りました、これらのフイルムはスクリーンに映寫して讀めるのです

川柳……塚越正光選

課題「釘」その三

瑞芳街　河野　楓村

故郷の荷に母の思ひの釘の數　基隆市　石松白い花

釘のない事言ひわけにする家主　宜蘭市　丸山　翠泉

女房の釘打つ手付き見てをれず　臺北市　和田　唖花

母からの金釘流に兵は泣き

盛吟　基隆市　田中　潮風

心頭へ響く店子の釘の音　內埔庄　新武　柳湖

爆撃の釘丹念に子が拾ひ　臺北市　許　學酉

捨立てて曲つたままに釘を打ち　臺北市　安井大甲帽

釘箱の底探してる小さい釘　基隆市　渡邊　大乘

八宿を繰つて出戻り釘を打ち

軸吟

抽斗にいつからかある五寸釘

ヒ總統に鮨を

森永宏

鮨米と云へば、秋田、丹波、播州、肥後、肥前、豐前米あたりがよく一等米を所謂九分搗きにしたものを使ふのである。それが昨春頃、思ふ樣な米が使へなくなつた。私は、こんな米では、鮨は出來ないと云つて、一週間ばかり店を閉めてゐた所、S先生、Oさんなどに、自分の職人氣質で、お客に不自由を掛けるのは、國策的でないと說教されたので、恐る恐る在來米や蓬萊米の混つた米で鮨を握つたが、お客の方ではチヤンと時局を辨へたもので、こんな鮨は喰へないなどと云ふ人は一人もなく、頭の下る思ひだつた。それにつけても、一日も早く、鬼の牙の樣な米の鮨を喰べさせたい。喰べさせたいと云へば、なんとか山莊のヒトラー總統に、日本米で鮨の中トロに、わさびをうんと效かせて喰べさせたい。きつとすばらしい潑英作戰が浮び出るだらう。—筆者は神田すし主人、洋畫家

臺所控帳

古澤庵の頂き方

古澤庵を醱酵して頂くことも一法ですが、もつと簡單な方法は樽から出してよく水洗ひし、一日干にしてから味噌漬とします。これは一年位たつと美味しくなります、また淡水に漬け鹽出ししてから布巾で水氣をとり、適當にせんぎりとして生姜のせん切り少と混ぜ炒り胡麻とお醤油をかけて頂くのもよい方法です

奥さま心得帖

ボタン穴の作り方

スナップの不足でボタンの穴を作ることが多くなりました、綺麗に作るにはどんな注意が必要でせうか、切込みを入れる時鋏を使つてはいけません、かたいものの上にひろげ、剃刀のやうな鋭利な刃物であけます、次に針に絲を通し切口の周囲二三粍位入つたところを細かに下縫ひし、それから針目と同じ位ゐそろへてまつつてゆきます時間をかけて丁寧にすることが大切です

本社主催　日本棋院　十人抜大碁戰【第一局の八】

先相先　六段　藤澤庫之助（二目半出し）　五段　福田正義

持時間各十時間　一分以內切捨　消費時間

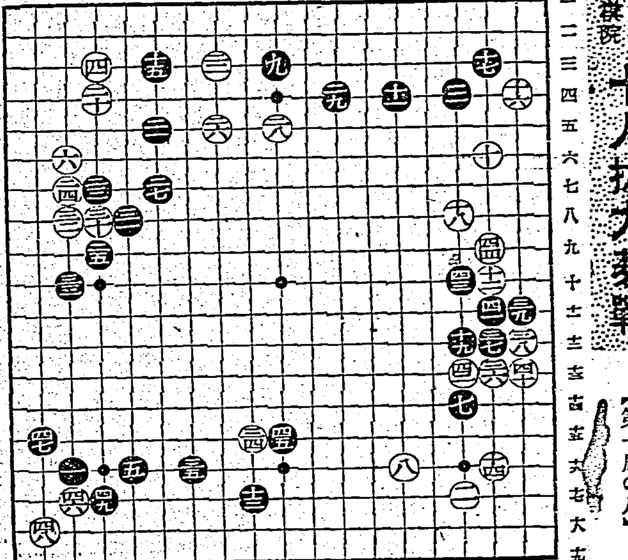

○四六れ七4　●四七そ十一1　○四八そ大25　●四九た七25

まづ味を作つて

評解　七段　岩本薫

前回黒四五のツケに對して、いよいよ絶好な藤澤氏の攻略順となり、主目的は勿論右中邊の弱體五子の攻略にあるのだが、それに先立つて先手に味を作つて置くことの出來る豫想の下に、白は左下隅の黒の呼中へ四六とツケていつたこれは非常に面白い手段で、黒はこれに對していろいろな受方があるが、何う受けるにしても多少の味を殘すことを免れない、例へば黒四七の手で『そノ十六』と下れば、白は四九とノビ、黒『よノ十七』に押へてゐなければならず、『たノ十六』にツイでゐる手もあるが、これは白『そノ十六』とハネ黒四七と押へたとき『よノ十八』と飛んでゐるやうな形となる、さらに黒四九の方から押へて白を活かすまいと打つても、白は參考圖(一)の如く三、五とハネ、黒に一の二子を取らせて置いて、適當な時機を見て『い』の邊から切つてゆく筋を狙はれると、左邊方面の黒、とみに薄さを感じて來るわけで、これは黒絶對にいけない、そこで譜の如く黒は四七とコスンだわけで、まづ妥當な受けといふか、やむを得ないといふか、こんなところである

◇參考圖(一)

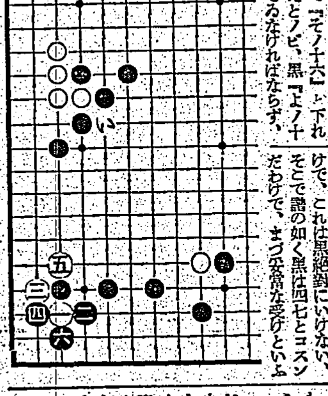

白四八のコスミに對して黒は四九と押へたが、此處で白は手を拔いて他に轉ずることは勿論であらうが、この石は此處で直ぐさま參考圖(二)の如く一とアテ込んでゐてもやや活の殘つてゐる形であるから、決して徒勞ではないのである

◇參考圖(二)

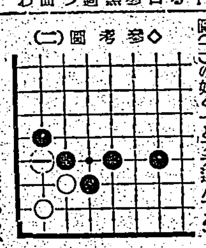

◇

【觀戰記】岩本七段の解說中、白が此處で『そノ十六』とアテても少しばかり活きがあるといふのがなかなか面白く、玄人はかうした味といふことを極度に尊重する。素人だと劫活とか劫死とかハッキリ決めることを急いで切角作つた味を自分で消してしまふ例が極めて多いのだが專門家ともなると、一寸でも味のある處は打切らずに殘して最後の最後までニラミを利かしてゐるから恐しい

二十四棋士　勝繼戰

△八段　塚田正夫　香落　▲六段　飯塚勘一郎

（第四十七局の第6局）（圖は前局一四角迄）

手番（塚田）持駒　▲飯塚（持駒）歩

▲二四角(4分)　△同　飛(—)
▲九六飛(1分)　△七五歩(8分)
▲八六飛(7分)　△四四角(20分)
▲七八歩(5分)　△三五歩(4分)
▲四三角(36分)　△三六歩(13分)
▲同　銀(6分)　△三四歩(—)
▲三五歩(6分)

指手八十手　持時間各九時間　消費時間累計　△六時間十四分　▲五時間四十八分

誤算の角換へ

觀戰記　八段　金易二郎

「仕方がない」と呟やいて飯塚六段は▲二四同角と應酬した、其の際既、その聲は確信に滿ちてゐた……「此の一手」に塚田八段はサッと顔面を紅潮させた、それは敵陣に角の打ち込みありとの見解を粉碎されたのだ、八八角打では、六八角、二二飛、九八飛で角は討死となる又八七角なら、八六飛、六九角成、八四歩、同歩、同飛、八三歩、八九飛だ、塚田氏は突嗟に角を打ち込む寸隙だに無いのを認んだのであつた、それにしても角を換へた事は自陣に多くの暇を自ら招いた結果となつてゐるのである『無理だつた然つてゐる』と塚田八段は、吐き捨てる様に感歎を洩らして腕組をした、開け放なされた部屋に微風が忍び寄り塚田氏の頭髪がわづかに揺れ、床の間の掛軸も動いた、八分！塚田氏は△七五歩と突いたが自信のある手ではなかつた、只現狀に即應するより方法がない、茲で二二飛と待機するのも一つの手段である、六筋いて△四四角と打据ゑる、六五歩と突いて激しい決戰（自玉の厚いのを利用）を狙ひ且つ三五歩打の深謀を藏した逞しい一着手である、併し先角を手放すのは其目的が一旦外れた場合、苦戰を喫するのは當だが現型では敵の角打込みは到底避け得られないのである

塚田氏の必死な決戰策を冷然と見て飯塚六段は▲七八歩と堅く受けた、攻めに使用し良い七筋の歩だが、持角の打込みを考慮して持久戰に導けば敵陣の弱は次第に擴大すると頷んだのだらう、次で、▲四三角に三十六分の損耗を期してゐる、それは三五同歩と應じ、同角、八九飛の對策と思ふ、比較檢討して成角を作る方が優ると看たのだ△三六歩▲同銀△三四歩▲三五歩二、三筋に壯烈な遭遇戰を展開した

木村名人講評　下手二四同角はこの一手、次で七八歩も六五歩に備へる必至の防戰である、この忍耐はやがて四三角の有力な攻擊形を得た

上手七五歩は桂頭に禍を殘して惡い、此處は五二金と辛抱すべきである、次で四四角も效果薄弱だが、桂頭の缺陷補綴で已むを得ない、四三角を映しては形勢やや不利となつた

今晩の映畫

■大世界館（正午上映）1カプリチオ　2國に告ぐ

■臺劇（正午上映）1女人新生　2日本ニュース　3花は偽らず

■芳乃館（正午上映）1舞姫の秘密　2日本・海外ニュース　3相寄る魂　4元祿女大名

■新世界館（正午上映）1歌ふ三年　パラマウント名選集　2樂天伯爵　3命を賭ける男

■國際館（正午上映）1日本ニュース　2防諜陣に働く人々　3颱風タイガー　4人生は六十一から

■第一世界館（正午上映）1南東進軍抄　2忘られぬ瞳　3紹代の初戀

特別廣告

26日より三日間　落花の舞　汪桃蘭の嘆き　芳乃館　三〇・五〇税共

東寶六月の快作　26日封切　お待ちかね原節子の訪れ

大いなる感情

出演　黒川彌太郎　徳川夢聲　（新進）鐵一郎

防げスパイ

東寶直營　國際館　御觀覽料　階下八〇錢・階上一圓二〇錢・小人半額（共稅）

待望の巨篇遂に來たる

名犬アスター特別出演

相次ぐ殺人事件！嫌疑者は男四人女四人！まさに面白いことは天下一品！名トリオの痛快作

巨匠W・S・ヴアンダイク監督　"ANOTHER THIN MAN"

スリークイーン最大の名コンビが贈る

主演　ウイリアム・パウエル　マーナ・ロイ

病毒と體毒が氣持よく取れる

ベルツ丸

梅毒や遺傳毒で永く苦惱の方々は一日も早く獨逸ベルツ博士で有名なベルツ丸の服用をお奬め致します。

梅毒　年惱み、痲痺、頭重、耳鳴、骨痛、便秘、吹出物、脫毛、手足の痛み、高血壓、不眠等に苦しみ何を試みても却々治らず、その害毒を子供にまで及ぼし、病が次第に重になるので困ると云ふ方

驅梅　內服藥ベルツ丸は、梅毒の殺菌は勿論、新陳代謝の機能を旺盛ならしめ、血液や淋巴液、腺組織を淨化して大小便と共に恐るべき體內の毒素を排泄致しますから胃腸を初め凡ての內臟諸器官は強化され、心身共にサッパリした無毒健康體になります。

梅毒胎毒に惱む人　痲毒しつ冷毒の人　遺傳や腦梅毒の人　吹出物ニキビの人　神經痛關節炎の人　硬化症高血壓の人　血液に汚れある人　頭痛耳鳴便秘の人

藥價　二十日分…三圓　三十五日分…五圓　七十五日分…十圓　徳用…二十圓　家庭用…三十圓

送料　內地十五錢　海外四十二錢

全國有名藥店及デパート藥品部にあり。

本舗　東京市日本橋區濱町三丁目　鈴木日本製藥社　社主　鈴木清二　振替東京百五番・電話浪花八十番九十番

完全齒磨！新基礎劑により理想的な全條件を完備する齒磨

廿五錢

特許登錄　ゼオラ　藥用齒磨

東京日本橋　ミツワ石鹸本舗藥品部

斯ふして御使用下さい！

森永ココアは砂糖を含んで居りますから飲物として御使用になる外に代用食　例へば蒸しパンホツトケーキ等の味付に　大匙一杯か二杯位森永ココアをお加へ下さい　又お湯で練つてジヤム代りにパンやビスケツトに付けてお用ひになるか　おやつのお菓子を造る材料として御使用になると大變おいしく頂けます

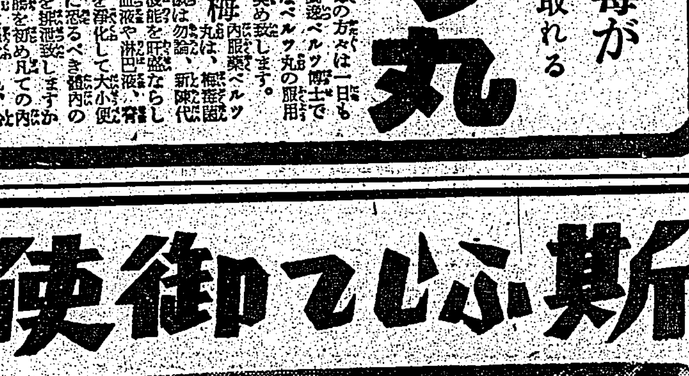

榮養價八〇二カロリー・十人分入一罐・六十錢

森永ココア

森永製菓株式會社

原料香水　よいかほりが永く保つ！　オリヂナル香水

口中殺菌劑

カオール

本劑の三大効用　製劑顧問ドクトル　松尾　述

病氣豫防に……口中殺菌劑は空氣又は飲食物と共に口より侵入する諸種の病菌を豫防する

健康增進に……健胃整腸劑は胃腸を健全にし且つ食慾を增進せしめ肉体の強健を計る

心身爽快に……清涼興奮劑は心身各機能の活動を促し氣力を旺盛にし精神を爽快にする

定價　十錢・二十錢　二十五錢・三十錢　五十錢

本舗　株式會社　安藤井筒堂藥品部　東京市日本橋區小網町

臺灣日日新報
日本夕刊共八頁
(第二版) (明治卅一年五月九日第三種郵便物認可) 昭和十六年六月二十六日(木曜日) 臺灣日日新報 第一万四千八百三十三號 (一)

事變處理を大目標 新情勢に自主獨往

態度表明重きを置かず

政府方針決定

【東京發同盟】獨ソ戰爭勃發に依り急變した國際情勢に對處すべき帝國政府の態度を中外に闡明する所謂政府聲明の問題に關しては獨ソ開戰以來政府に於て慎重考慮されてゐたが、帝國政府の態度は既に支那事變の急速處理と東亞新秩序の建設を第一目標とすることに確定して居り、この複雜微妙を極める新情勢下に於ても勿論右根本方針には毫も變化なく、確固不動のもので、この方針に基き自主獨往するの毅然たる態度を以て終始してゐる、從つて政府としてはこの際改めて聲明を發して態度を表明する等の措置に餘り重きを置かず、專ら獨ソ戰爭の發展に伴ふ新情勢の推移に則應して必要なる場合には、臨時統帥府との連絡懇談會並に臨時閣議を開き政戰兩略の完全一致の下に臨機應變、有事即應の態勢を整備し、戰時措置に萬全を期しつつ邁進することになつた

戰時內閣體制强化

隨時、臨時閣議を開催

【東京發同盟】政府は二十五日の政府統帥府臨時連絡懇談會散會後同日午後三時より首相官邸に臨時閣議を開催、先づ松岡外相より外交上より觀たる獨ソ開戰を中心とする歐洲新情勢に就き詳細説明し東條陸相より軍事上より觀たる獨ソ戰爭と歐洲新情勢に就き説明あつて近衞首相を中心に隔意なき意見を交換、同四時散會したが、政府は急變推移する國際情勢に則應して、我が戰時總力戰體制の急速整備に万全を期するため、必要に應じて今後も臨時閣議を開いて戰時內閣體制の整備强化に資する事となつた

政府統帥府懇談會

【東京發同盟】政府統帥府臨時連絡懇談會は二十五日午後二時より首相官邸に開催、政府側より近衞首相、松岡外相、平沼內相、東條陸相、及川海相、富田內閣書記官長、武藤陸軍、岡海軍兩軍務局長、統帥府側より杉山參謀總長、永野軍令部總長出席、當面の重要問題に就き懇談した

工作機械の自給へ 總動員法を發動

獨ソ交戰に商工省英斷

【東京發同盟】獨ソ戰勃發に直面して商工省では工作機械の技術改善と增産を圖り、工作機械の自給自足の國策化を完遂すべく、今回國家總動員法第二十五條に基く總動員試驗研究令(勅令)並びに同第十條に基く總動員物資使用收用令(勅令)を發動する等、左の如き內容を有する劃期的諸對策を實施することとなつた

一、總動員試驗研究令の發動 從來ドイツ其他に依存せる新式の工作機械に對し、日本獨自の工作機械を創造する爲め、總動員試驗研究令を發動し、商工大臣よりメーカーに特定種類の工作機械の研究を行はしめ、これに對し政府より補助金を支出する外、損失補償等を行ひ、これを支援する(米國式の工作機械研究に對しては既に發動を見てゐる)

一、機械試驗所の研究助長 機械試驗所は昭和十二年以來十七年度に亘る六箇年計畫で四百六十万圓の豫算を以て工作機械の試驗研究に當ることとなつてゐるが、更にこれが研究獎勵を促進助長する

一、民間會社の技術改善 ……工作機械の品質優位を確保する爲め重點主義を採用して良品を製造するメーカーに對してのみ備蓄原價より發注し、品質の劣るメーカーに對しては資材の供給を中止し、自主的に技術改善等を圖らしめる一方、工作機械統合技術委員會をして工作機の種類を限定し規格を良化する

一、工作機械製造事業法の擴用 工作機械製造事業法に依り許可されてゐるメーカーは現在二十一社に達してゐるが、其他にも新設會社は多數あり、商工省は優秀製品と優秀設備に對する重點主義から新設會社の濫立を防ぎ許可制に依つて選定する外、許可會社に對しては補助金の交付等に依り、工作機械の質的向上の飛躍的增産を期する

一、總動員物資使用收用令の發動 生産擴充に必要な工作機械を……工場から優良工場に集中する爲め、總動員物資使用收用令を發動し、機械の譲渡命令を命ずると共にこれに對しては損失補償を行ふ……

近衞首相參內

重要政務奏上

【東京發同盟】近衞首相は二十五日午後三時五十四分宮中に參內、天皇陛下に拜謁仰付けられ內外重要政務に關し委曲奏上、種々御下問に奉答し御前を退下した

首相、內府要談

【東京發同盟】近衞首相は……

汪院長大阪着

【大阪發同盟】……

造兵充備は愈々急

兵器工業會の總會 東條陸相の挨拶

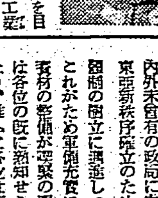

【東京發同盟】官民造兵業團を目標として昨年結成された兵器工業會の第二回總會は二十五日午前十一時から九段軍人會館で開催されたが、東條陸相は左の如き挨拶を述べ、現下の國際情勢に處する兵器工業家の奮起を促した

東條陸相挨拶要旨

內外未曾有の……東亞新秩序建設のため國防國家……

獨ソ開戰第一報

暁を衝いてソ聯國境の河川を敵前渡河する獨軍先鋒部隊(ベルリン東京間同盟無線電送)

佛印華僑の啓蒙へ

東亞聯盟中國總會ハノイに總支部

共榮圈建設に積極工作

【廣東二十五日發同盟】汪精衛氏を會長とする東亞聯盟中國總會では……ハノイに……總支部を設置せしめ……

獨婦女子引揚に 淺間丸を蘭印へ

政府、獨の依頼に應ず

【東京發同盟】帝國政府はドイツ側の依頼に依つて、蘭印に居るドイツ人婦女子引揚げのため郵船淺間丸をバタビヤに派遣する事になり、同船は七月二日バタビヤに到着する豫定である。目下在蘭印に居るドイツ人婦女子は約四百名である

地方實情の調査と指導

翼賛會地方支部が乘出す

【東京發同盟】……

ベッサラビア首都 キシネフ陷落す

獨羅聯合軍、赤軍を擊破

【アンカラ二十五日發同盟】……ルーマニア軍は……ベッサラビア首都キシネフ(キシナウ)を占領したと傳へられる

【ローマ二十五日發同盟】……

ソ聯の野心暴露

獨當局、機密文書を公表

【ベルリン二十五日發同盟】……

獨機四百擊墜

ソ聯情報局發表

【モスクワ二十五日發同盟】……

志願兵制度の實施

……

皇國民感激の秋

海軍常識涵養期す

(一) 酒井海軍武官談

【寫眞は酒井海軍武官】

陸に事ある時は海を見よ

東郷元帥遺訓

制空權なき所制海權もなし

後方補給線の維持は海軍力

山本司令官 馬公發上京

【馬公發】山本馬公要港部司令官は……

人事

今日の府報

第一讀物 七月號
汪主席・坂垣中將・本多大使
天使の記錄
女海賊首長

ヤマトタイムレコーダー
ヤマトタイムスタンプ
株式會社 原口電機製作所大阪營業所

少國民 理科の研究叢書
監修 理學博士 稲井玉夫 內藤卯三郎 藤本治義
易しく樂しい理科の實習書!!
佐々木尙友著 植物園での研究 定價一圓五十錢
植村利夫著 お庭の動物研究 定價一圓五十錢
原色版及び鮮麗な插画豐富!!
全卅二卷 研究社

アンドレ・モーロア
フランス戰線 七拾五版
フランス敗れたり
出版界注視の的大觀堂の放つ第二弾!!
指導物語 上田廣著
石狩川 本庄陸男著
耕土
大觀堂

社説 本島木材消費規正と公價制
内地木材統制極度強化せん

一

國民衣食住の要素は勿論悉く生活必需品の範疇に入るべきものであるが人間の生活は先づ食ひ次に衣、最後に住が必要となるといふのが順序である。所謂今日の經濟統制なるものも先づ食料から始めて次に衣類に進み、今や殿として"住"の資料たる木材の統制に入らんとしてゐるのも興味あることである。即ち全國的に木材の統制に當らんとして目下着々準備の進行中であるのが、資本金五千万圓の日本木材株式會社なるものである。この統制會社の法的根據は去る三月末公布の木材統制法、六月一日より實施の同法施行令及び施行規則に在り、之に依て内地に於ける木材の生産及び配給を極度に統制して合理的のものたらしめようといふのが狙ひ所らしい。

二

この新統制會社は輸移出入材全部を一手に取扱ふもので、其の組織としては全國を十五、六の區域に分け其の各區域には例へば關東區域ならば關東地方木材株式會社といふ如きものをそれ〲組織せしめ、それが直接に生產も配給も行ひ公用材の供出もやる。

三

基隆驛面目一新へ
改築根本方針決る
客貨專用の兩驛に分離

十七―八年期甘蔗
自作並に豫定面積決る

地方協力體制
加盟團體の系統組織
實質的一體化を圖る
中農協力會理事會で決定

日本貿易報國聯盟
緊急理事會を開催
貿易新體制確立要望

洋灰、木石材
船運賃遡及引上か

洋灰工場移駐問題決る
本多商工課長歸臺談

板硝子の配給と船腹問題

全島私鐵業務研究會

配給統制の一元化へ
財産は青果聯合會へ肩替り
柑橘同業組合解散總會

全島稅務會議
中嶋財務局長訓示
財務局長訓示要旨

國際情勢は

砂糖消費稅

地租は嚴に

印紙稅檢査

官紀の振肅

豫算の實行

躍進する臺灣經濟（九）
仲繼貿易の復活
主要港の倉庫完備が急務
三菱商事臺北高雄支店長 山口勝氏談

技術的研究

臺灣進出と

本島特產物の買付けと
移輸出資金の供給
三和銀行臺北支店長 玉井新氏談

經濟開發に

銀行の濫觴

創立の使命

本島開發の

工業化の爲

預金總額は

社長 伊吹震 副社長 神谷千別 相談役 鮎川義介
日產火災 ◎ 日產生命
社長 伊吹震 相談役 鮎川義介

★事變四周年記念特輯號★
改造
七月號 一円廿錢

日本國民に愬ふ（直接寄稿）陳公博
日ソ通商貿易協定成る・馬場秀夫
參戰前夜のアメリカ（解説）・坂井米夫
米國と世界的長期戰爭・楠山義太郎
支那に於ける食糧問題（直接寄稿）・E・カーン
國防國家體制の建設・土屋喬雄
地中海々權史論・原隨園
日本的形態に於ける國家と黨・中村哲
諸學の活用について・佐藤信衛
見たまゝの蘭印統治問題・山田文雄
日本刀・本阿彌光遜
スポーツ今昔・星野直樹
轉向の人ゾムバルト・大熊信行
讀後の疑惑・正宗白鳥
黑髮山・堀辰雄
小說 向日葵・里見弴
小說 立志傳・織田作之助
小說 諸民族・高見順
小說 神話（百二十枚）・火野葦平
全面和平と重慶・南京・上海・瀧口義敏
★支那社會の把握と農業政策・梨本祐平
相撲論…舟橋聖一
敗都巴里の女…井上勇
獨創的發明…石原忍
（小說）戰ひの前夜・ドウィンガー
續南畫放談・勝本正晃
絲・小原龜太郎
（詩）水原秋櫻子（短歌）北原白秋
事變四周年と日本
▼政治力の有機的强化…中野登美雄
▼消費規定と貯蓄…大口喜六
▼農村の役割…小野武夫
▼事變四ケ年と我國の重工業…鄉古潔
▼事變下文化建設戰…馬淵逸雄
事變政治史 白木正之
事變經濟史 淡路二郎
國史的觀點と世界史的觀點・高山岩男
革新の推進と知識層の任務・森戸辰男

武勳は永久に輝く

前總督と前長官への賜品金締切近し

改姓名推進會員ら臺灣神社に參拜

大和丸

大阪商船

夏の雜・吳の市

武勲は永久に輝く

第卅七回支那事變論功行賞

【東京發同盟】既報通りでは支那事變第三十七回戦死傷者論功行賞（除北支事變第十九回）の御沙汰あらせられ二十六日午前十時内閣賞勲局並に陸軍省より發表された、今回行賞の恩典に浴したものは昭和十三年五月十二日より昨年四月二十六日までの間に主として中支揚子江流域及び南支沿岸における戦闘においていづれも勇戦力闘遂に興亜の支柱として華と散つた勇士で（家族関係者なし）賜杯賜金の栄に輝く龍崎留吉大佐（千葉縣出身）以下九十七名である、右の内譯は將校二名、准士官、下士官、兵十八名、軍屬七十七名で金鵄勲章授與の栄に輝く者は功七級、旭八の大槻政一三等兵曹（廣島）同じく須磨騰治一等機關兵（熊本）の二名である、主なるもの左の如し

賜杯賜金　大佐　龍崎留吉　待大尉　岸川郁八

△軍屬の部　旭八賜金　書記　關野清藏　旭八同　技手　門脇仁衛　賜杯　囑託　尾崎廣海

本然の婦道に立ち　國家の生命を育む

婦人團體統合準備委員會で　柳川副總裁挨拶

【東京發同盟】婦人團體の一元的統合の確立を目ざす新婦人團體結成準備委員會は廿五日午前十時から大政翼賛會本部で開かれた、政府側からは金光厚相、軍事保護院本庄總裁、同三島副總裁、木村厚生次官、文部省社會教育局長、拓務省山越管理局長、内務省留岡地方局長及び陸海、文部、内務、拓務、厚生省、軍事保護院の各連絡員、翼賛會からは柳川副總裁、後藤組織局長、石渡事務總長、淺岡組織局長、小泉地方部長、準備委員の愛國婦人會長本野久子、副會長金子大津子、事務總長小原新三、國婦會長武藤能婦子、副會長東條カツ子、總務部長田中悦、大日本婦人聯合會會長三條西信子、理事長西山政猪、常務理事中野勇雄、安井哲子、井上秀子の諸氏出席、政府側を代表して金光厚相から

去る六月十日の閣議に於て婦人團體統合に關する政府の方針が決定しこの方針に基き同委員會が設けられ各位に對し新婦人團體を以て加入し健全な發達を遂げるものでなければならぬ、この點に於て各位の手で万全の準備が進められるやうにお願ひする、皆樣の御協力に富る翼賛會に對しても厚く感謝する次第である

と挨拶、続いて翼賛會柳川副總裁が本日此處に新婦人團體結成第一回準備委員會が開かれたことは高度國防國家建設を目的とする國民組織に一礎石を置くことであり國家の爲め慶賀に堪へない新婦人團體結成の要訣は皇國婦人の總てがその本然の婦道に立ち國家の生命を育み行く熱意の下に立たしめこれを日常生活の内に實踐せしめる體制を實現するに在ると考へる

と挨拶、終つて政府側から新婦人團體の統合は日本傳統の婦道を修練し修身齊家奉公の實を舉げることを目的とし二十歳以下の未婚者を除く全婦人を一團體に統合しようとするものである

と統合方針の説明があり、これに對して各準備委員會側から政府、翼賛會に於て新婦人團體結成準備委員を作り多年の懸案であつた婦人團體の統合に乘り出したことは我々婦人團體關係者が感謝してゐることであるが新しく結成される團體が官製の團體になることは避けなければならぬと考へる、婦人の奉公は婦人の盛上る力で出されなければならず婦人團體の統合もこの時局の要請に應じた婦人の滅私奉公の現はれでなければならぬ

と統合の根本方針に對する希望を述べたに對し金光厚相から婦人團體統合に關する政府の決定は便宜上行はれたもので統合は飽く迄名目のものとして行つて欲しい、官製の婦人團體を作るべきではない

と方針を明らかにした、出席者一同は

私共はこの委員會に於て過去にこだわることなく又各自の立場に捉はれず眞に高度國防國家の要求に合致する婦人團體を結成するため虚心坦懐、滅私奉公の誠を捧げませう

と誓ひを立て第二回は七月一日午後一時半から、六日以後は每週二回開會、急速に婦人新組織の確立に進むことを申合せ十二時半散會した

偉かつた奥村女史

愛婦生みの親で銃後運動の先驅　日露大戰當時の祕話

【佐賀發同盟】愛國、國婦、聯婦の各種婦人團體を統合し銃後婦人の總力を盛り上げる新婦人團體は二十五日第一回の準備委員會を開き結成を急いでゐるが、この新發足を前に我が婦人運動の大先驅者の生みの親奥村五百子女史の日露の役前線慰問行に案内役を勤めた往年の盥山部隊軍曹西原傳次氏（當時三十四歳）が今七十歳の翁となつて佐賀市赤松町に現存してゐる事が判明し、今も語る奥村女史の烈々たる愛國の熱情がその際の珍らしい逸話と相俟つて關係者に大きな感銘を與へてゐる、話は三十六年前に遡つて明治三十七年二月日露大戰の火蓋が切られた當時、郷里唐津に病を養つてゐた奥村女史は風雲急を告げるの報に止みがたく、六十一才の老軀を押して同志婦人等と語つて銃後強化運動に挺身したが、更に翌三十八年六月女では日本最初の前線慰問を決意、慰問會員の宮崎富子、野中富田子兩女史等と共に慣れぬ蒙古の大陸戰線に渡航する前線將兵慰問を二ケ月に亙つて慰問激勵した、今とは異る當時の事情も老齡の女史に取つては比較を絶した難行苦行の連續、香足で歩き弾の洗禮を身近かに受けた事は屢三あつたといふ、二十四日西原翁が古ぼけた記念寫眞に記憶の糸を辿りつつ語り出す奥村女史のプロフイルは新體制の指標と仰ぐべき逞しい當時の銃後女性の意氣を今の世に傳へてゐる

全く火の玉の樣な先生でしたね、銃後が斯くあつたればこそあの大戰爭も見事にやり遂げたのですが、今は又それ以上の大戰爭の時代です……當時の想ひ出を辿れば一入の懷かしさを覺えます、當時奉天附近の某地點にあつた私達の盥山部隊に奥村女史一行の到着を電報して來たので私達が開城驛迄出迎へたのですが、驛に着くなり先生は「今日は大山さん（大山元帥）にやられた」と言はれるので「どうしてです」とお聞きすると、まるで男の樣な聲で「前線に行くと言つたら女だてらにそんな所へ行くものでないと跳ねつけてどうしても許して呉れない、それで口論になつたんだが兒玉さん（兒玉參謀長）が中に入つて奥村先生前線はまだ危險ですから蓬天から營口、大連の間を慰問してやつて下さいといふので殘念ながら此方へやつて來た」といふ事でした、その時くやし紛れに大山を乗越えて行く道もなし、惡しくもありくやしくもありと紙に書いて大山將軍に投げつけて來たさうですが、全く奥村先生の氣魄には誰が立ちません

瀬戸口中尉の慰靈祭

三十日に嚴修

總督府警務局警察官練習所から應召し名譽の戰死を遂げた同練習所敎官故陸軍中尉瀬戸口國松氏の靈を慰めるため練習所、武徳會臺灣本部、武德同窓會の合同主催で三十日午前十時から八甲町練習所で慰靈祭を執行する

青年感謝の夕べ

今夕島都青年團の主催

臺北市青年團では二十六日午後七時半から公會堂で特別志願兵制度を祭祝するため青年感謝の夕を催する、國民儀禮に次いで軍司令部牧大佐の講演、建府男子青年團長節市官君の「旗の下に誓ふ」新起町女子青年團長周李氏玉串さんの「軍人の母となる歡び」と題する各團總代の決意の番組により市内各青年團員の熱演が行はれる

△吹奏樂南海の光（元園男）△舞踊何の非常時その時國で（宮前女）△合唱愛國行進曲（建府女）△劍舞飛雁隊々（榮町）△舞踊行進曲の流れ（建府女）△吹奏樂愛國行進曲

切迫感の深い露都

賣れるのは新聞と地圖

【モスクワ二十四日發特電】遂に戦火に突入したソ聯の首都モスクワ最後の國際列車で獨ソ國境を突破してモスクワで第一夜を明した記者はガスマスクを肩に緊張した面持で街行く多數の市民を

目撃して　一年半前にパリで見た街の光景を生々しく思ひ出した、モスクワの昨今一番よく賣れるものは新聞と地圖である、この事實は一般民衆が強剛ドイツと長大な國境線に互つて睨ひつつある戦況を如何に眞剣な關心を以て注視してゐるかを如實に示して居り各工場勞働者や國民從業員などが開く各種の會合は彼等が祖國防衛の決然たる態度を明示するものでアジーエフ、パヴレンコなどソ聯第一線の作家連は二十三日一堂に會し

我々は敵と交戰する爲め最善の努力を盡す

との決議を行つた、數千の民衆はスターリン議長やモロトフ外務人民委員の

呼掛けに　應へてシベリアの果ウラジオストツクやレニングラード、南はスタリナバードに至る迄ソ聯の國津々浦々から義勇兵として戰線、出征する態度の決意を述べた電報がクレムリン宮殿に殺到する、宣戰布告以來赤い宮殿や革命廣場クレムリン宮殿のシヤイヤアルドート通りを「レーニン國營墓地」と云つたモスクワ目抜きの場所には黒山のやうに群衆が集つて高層建築物の外に据へつけられたラジオの擴聲器から流れ出す政府の布告に熱心に耳を澄してゐる、進行く通行人は庭に貼つたモロトフ外務人民委員の聲明や政府發表の戰況其他布告文や貼つてゐる、燈火管制規則なども読めて行く

燈火管制　はまるでもう本格的でモスクワ市内の交通を整理するため街々の道路はゴー・ストツプ交文點が目新しい白ペンキで書かれ軒並みの窓には爆風のあふりでガラスの破壊を防ぐため夜目にも白く紙が貼りつけられモスクワの戰時風景は日毎に切迫感を深めて行く

極東から西部へ　急ぐ兵器輸送列車

獨ソ開戰の生々しい話題

【福岡本社特電】獨ソ開戰を豫知してか六月六日ベルリンを發ちシベリヤ經由二十四日大連から門司入港の日滿聯絡船熱河丸で歸朝した東京アーレン商會支配人宋宜利三菱商事代表社員前田基助兩氏は獨ソ開戰前夜の生々しい露國の姿を次の樣に語つた

四月半ばにはドイツの風評は獨ソ開戰の必至を盛じさせドイツ側では早く皆らぬと聞れなくなると故へて呉れた、ドイツのとんな空氣の中を六月六日發つて八日モスクワに入つたがモスクワはドイツと打つて變つて平靜で「ソ聯が仕掛けなければ獨ソ戰爭はあり得ない」等時平素な事を云つてゐた、併しモスクワを發つてシベリヤ鐵道に入ると僅かの間で既に七十輛位連結した列車がソ聯のタンク、自動車野砲その他の兵器を山と積んで十分か二十分おきに續々東から西へ走つてゐるのを見た、之は極東にあつた兵器を西部國境に送るのだがこんな兵器が極東に貨車に積み切れぬ位大きい程で貨物の間に積込み最大能送力を發揮……

高砂族から歎願書

新竹州下大湖郡の一青年

【新竹電話】志願兵制度實施の發表が山の同胞にも大きな感激の渦を巻き起してゐる、新竹州大湖郡マナベン社平野一耕君から二十五日州理蕃當局に何故先住民たる高砂族に同制度が實施されないだらうかと涙と共に綴つた歎願書が差され係官の胸を打つた、それには今事變勃發以來本島人諸氏は軍夫として出征してゐるが我々高砂族は敗多く血書を出して再三志願せるに拘らず採用されず殘念に思つてゐた、今回の志願兵制度が實施されて喜んだのも束の間又我々が除外されてゐるのを知つて悲嘆した高砂族も飛隊生活で訓練を受けたら必ず立派な皇軍となり得ると確信する、近き將來是非我々にも志願兵制度の實現を期されたいとある、同君は同社司令青年隊の幹部で皇民錬成運動に活躍してゐる

聞け皇國の大使命　立て愛國の志願兵

皇民奉公會

あす全島各地で空から撒布

"今ぞ示せ皇民戦士の底力"と本島統治史に劃期的な一頁を綴つた志願兵制度實施について皇民奉公會では栄ある二十七日の同制度發表祝賀式に次の樣な逞しい宣傳標語を印刷した青、紫、黄、赤、黄の五彩の宣傳ビラを三十萬枚島の空に話し爆音高らかに飛翔空に映ゆる上空から全島の隅々に撒布し大いに志願兵の誇りを強調することになつた（カットは撒布ビラ）

（標語）

皇民のほこりは高き志願兵　皇民へただまつしぐら志願兵

偉勞は日本の兵隊さん　吾等は皇民　開け皇國の大使命立て愛國の志願兵

志願兵　けふよりはかへりみなくて出で立つわれはのしこのみたてと（萬葉集より）

祝賀式の實況を全島へ中繼放送

【新竹電話】……

前總督と前長官へ　の醵皇金締切近し

……

兼田海軍中將竹東油田視察

【新竹電話】……

彰化から感謝隊

……

改姓名推進會員ら臺灣神社に參拜

……

きのふ晴の結成式

奉公會臺南州支部發足

【臺南電話】皇民奉公會臺南州支部の結成式は二十五日午前十時半から州會議事堂に於て……

玩具の兵隊さん

"ズングン駐屯の馬來兵"

【昭南電話】……

"敵國同士"の船客

盧山丸上海から基隆へ

……

淺間山爆發

【東京本社特電】……

専賣特許　性能は天然海綿に勝る

東洋紡ウイスコース　スポンヂ

○トロツコ車軸用　○ウエス用
○鑛山マスク用　○濾過用

江商株式會社雜貨部　大阪市北區中之島

世界一の キンパイクレヨン

けふの天氣

……

ラジオ

……

入船出船

……

大阪商船　出帆
南日本汽船　出帆
日本郵船　出帆
辰馬汽船　出帆
東亞海運　出帆
大連汽船　出帆

萬なかだち

海南島行……　店員入用……　女中入用……　看護婦……　保姆……　交換手……　電話・債券……

第四期決算報告

東臺灣電力株式會社

……

事務員募集　臺灣日日新報社

給仕募集

工事入札公告　總督官房會計課

株式名義書換停止公告　東海自動車運輸株式會社

診療並入院事務開始

新病院移轉ノ爲休業中ノ處設備萬端完了ニ付來ル六月二十七日(金)ヨリ新築病院ニ於テ一般外來者ノ診療並入院事務開始可致候條此段公告候也

臺北市泉町二丁目一番地　太平町一派出所左入ル二丁

赤十字病院

六月廿七日(金)廿八(土)廿九(日)

臺北春競馬

於　北投新競馬場

主催　臺北州畜產會

皮膚科　花柳病科　泌尿器科

吳皮梅科醫院

院長　吳　汝　銓

補綴科　レントゲン科

大原齒科醫院

全國唯一の……涼しい御庭の食堂……

臺灣料理　綠の園

カフエー富士經營　日本ヨリ

弊社取締役社長李訓達殿病氣療養中の處養生不相叶六月廿四日午後六時羅東郡冬山庄珍珠里簡の自宅に於て逝去仕候間生前の御厚誼を深謝し此段謹告仕候
追而葬儀は六月廿七日午前九時自宅に於て相營可申候
昭和十六年六月廿五日
共進商行

父顏窓吟儀豫而病氣療養中ノ處六月二十日午前十時二十分死去致候間生前ノ御交誼ヲ謝シ此段謹告仕候
追テ本月二十九日午後一時自宅前葬儀場ニ於テ佛式ヲ以テ告別式執行致候尚午勝手故人ノ遺志ニ依リ御供物等一切拜辭仕候
昭和十六年六月二十日
基隆市義重町九番地

男　顏欽賢　孫　顏滄海　顏滄波　弟　顏國年　兄　……　姪　顏德潤……
親族總代……　友人總代……

當會社取締役社長顏窓吟殿六月二十日午前十時二十分逝去被致候間此段謹告仕候
昭和十六年六月二十日
基隆炭礦株式會社　基隆輕鐵株式會社　瑞芳營林株式會社　臺陽運送株式會社　德興株式會社

當會社取締役社長顏窓吟殿六月二十日午前十時二十分逝去被致候間此段謹告仕候
昭和十六年六月二十日
裕益商事株式會社

當會社監查役顏窓吟殿六月二十日午前十時二十分逝去被致候間此段謹告仕候
昭和十六年六月二十日
顏斗博拓殖株式會社

當組合理事顏窓吟殿六月二十日午前十時二十分逝去被致候間此段謹告仕候
昭和十六年六月二十日
基隆商工信用組合

當公司理事長顏窓吟殿六月二十日午前十時二十分逝去被致候間此段謹告仕候
昭和十六年六月二十日
金厚利公司　益豐炭礦公司

なんのなんみ券債の背負へ

三十日まで

夏の雜・吳の市

恒例の見切市！内容益々充實、弊店獨自の旅寶……

本麻白絣と小千谷縮
十日町明石と小倉縮
薄銘仙と各銘仙夜具地
夏蒲團とタオル掛蒲團
絹入モスリンシヤツ・更生綿シヤツ
麻蚊帳と枕蚊帳
婦人服と子供服
婦人子供服地

臺北榮町　藤井吳服店

外相汪院長招待朝飯會

二十四日朝松岡外相は私邸に汪院長を招いて家庭的なごやかな朝飯會を催した、寫眞は朝飯會、左から外相令息謙一郎君、汪院長、周子夫人、汪院長

移輸出資金の供給

三和銀行臺北支店長　玉井新氏談

……

革新の推進と知識層の任務　森戸辰男

各地綜合版

臺灣軍司令官に 血書・赤誠を披瀝 志願兵制施行に アミ族青年感激

【花蓮港電話】特別志願兵制度の施行をめぐる感激美談—鳳林郡瑞穗庄古川在住のアミ族壯丁團山下四郎君は志願兵制度が實施される事になつたのを聞き、感激の餘り自分の鮮血を以て白紙に日の丸を描き、臺灣軍司令官宛に次の如き血書を添へて二十四日花蓮港憲兵分遣隊に提出し烈々たる赤誠の程を披瀝した

志願兵制度が實施される事になり、私共はこの上もない名譽な事であります、今月より十七年度を指折り數へて待つて居ります

天皇陛下萬歲、萬歲

新高港工業都市 建設事務所開設

【臺中電話】新高築港の工事進捗とともに愈々工業都市建設事業も開始されることとなり二十五日清水街役場に同建設事務所が開設され總督府から馬目技手を主任とし二十名の職員が配置された

本島人婦人團體强化 優秀青年育成に女性の責務重し 高雄州 志願兵制度施行に備ふ

社衆の感謝絶大

志願兵制度に感激 周青年志願申出づ

志願兵制度に關し 風早司令官が講演 聽衆に多大の感銘を與ふ

山の青年も慶祝

屏東市の祝賀會

感謝參拜と講演會

皇恩感謝祈願 けふ潮州神社で

奉公會臺中州支部結成式

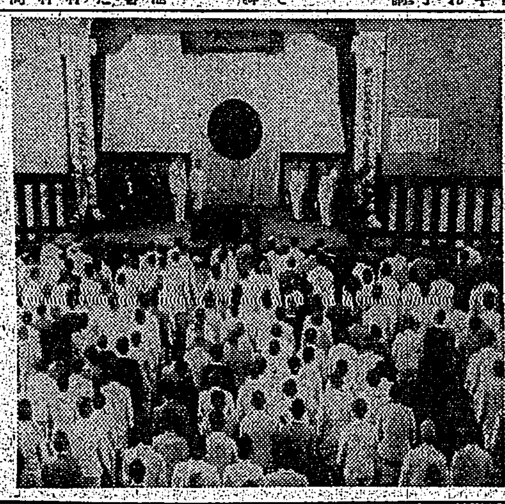

臺南憲兵隊管下 分隊長會議開かる

歸還軍夫の美擧

花蓮港廳 支部の機構完備 部長、班長、部附決る

時局をわきまへぬ 本島人料亭に鐵槌 臺南署摘發に乘出す

臺東廳下でも 日傭賃金制定

志願兵制度を謳歌

始政既に四十六年 曾てなき最大榮譽 花蓮港廳長 廣谷致員氏談

廣大無邊の 聖恩に感泣 府評議會員 陳啓貞氏談

青年の向上と共に 母親の理解が肝要 嘉義市會議員 林文樹氏談

本島青年に黎明 歸還軍夫 陳吉福君談

老春 (124) 川口松太郎作 伊勢良夫畫

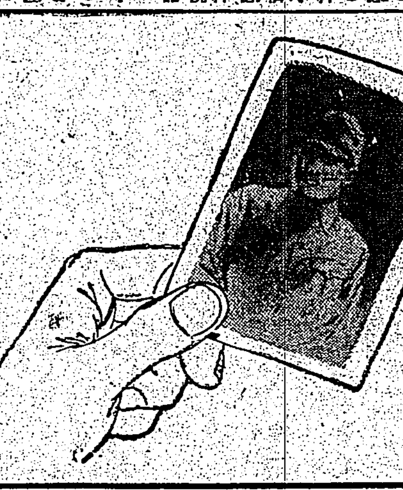

弱い兒に ジドウ 慈童 甘くて、のみよいシロップの小兒藥 東京神田鍛冶町 大木合名會社

さんこう殺蟲劑 殺せ害虫！ 日滿專賣特許 純國產 SANKO 製造元 三興農藥株式會社 全國一手發賣元 東天紅商事株式會社

慢性胃腸病に アルス胃腸藥

國民保健運動 齒痛に頭痛はガオガンに限る

疫痢赤痢の不安を除く 强力腸内殺菌消炎劑 セ・タ・ゾ・ル 山本順市閣下推奬
【適應症】赤痢・疫痢・急慢性下痢・食傷腹痛・腸カタル・蕁麻疹……試薬と文献送呈
製造元 東京 安田研究所

新女性ホルモンの ギナンカプセル 中年の奥さまへ！

發賣元 友田合資會社

最も進歩した化學療法劑 感冒 扁桃腺炎 中耳炎 化膿性疾患に レギオン錠
【適應症】急性並に慢性淋疾 化膿性婦人科疾患 扁桃腺炎 丹毒・中耳炎 感冒・肺炎等
發賣元 大日本製藥株式會社

新治療劑 水虫 セイロポン 水虫・汗疱・白癬・乾癬・其他皮膚疾患

世界に誇る藥用クリーム レポスキン